

# TSE Installation und Nachrüstung für C.E.S.(F) Basic SE

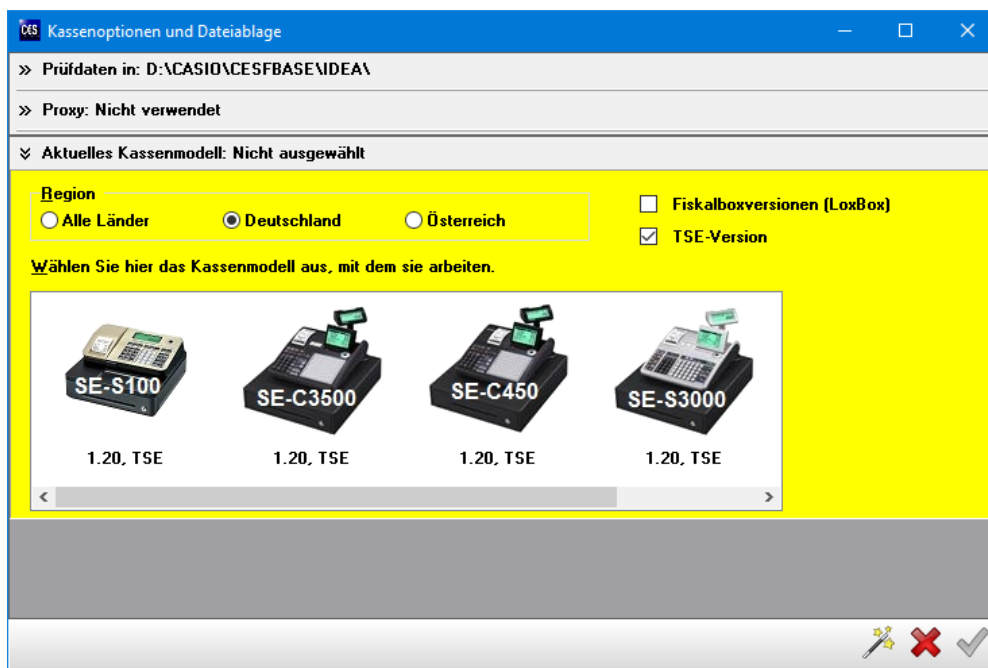

## Kurzanleitung



## BEDIENUNGSANLEITUNG

## Rechtliche Hinweise

- Haftungshinweis** Für die in diesem Handbuch enthaltenen Informationen sind Änderungen, die durch technischen Fortschritt bedingt sind, vorbehalten. *KlaRSOFT GmbH* übernimmt keinerlei Garantie hinsichtlich der Anwendung dieses Materials sowie solcher Garantieleistungen wie Absetzbarkeit und Eignung für spezielle Anwendungen. Der Garantie-Ausschluss ist aber nicht nur auf diese Fälle beschränkt. *KlaRSOFT GmbH* haftet nicht für Fehler in diesem Handbuch und für Schäden für Aufwendungen bei Vertragserfüllung oder Folgeschäden hinsichtlich Lieferung, Qualität oder Anwendung dieses Handbuchs.
- Druckfehler und Irrtümer vorbehalten. Nachdruck verboten.
- Anmerkung** KlaRSOFT behält sich Änderungen der technischen Daten und der Konstruktion vor. Die in diesem Handbuch verwendeten Termini können von den Termini aus anderen KlaRSOFT- Produkthandbüchern abweichen.
- Warenzeichen** Microsoft und Windows sind eingetragene Marken der *Microsoft Corporation*. Alle in diesem Handbuch genannten Bezeichnungen von Erzeugnissen sind Marken der jeweiligen Firmen. Aus dem Fehlen der Markenzeichen ® bzw. ™ kann nicht geschlossen werden, dass die Bezeichnung ein freier Markenname ist.

## Dokumenten-Historie

### **Handbuchversion**

Version 1.0 – Oktober 2020

### **Softwareversion**

7.9.0 21.10.2020

## Inhaltsverzeichnis

Vorwort .....	4
1 Anleitung TSE Installation für C.E.S.(F) Basic SE .....	5
1.1 Voraussetzungen.....	5
1.2 Vorgehensweise Neuinstallation an der Kasse: .....	5
1.3 Vorgehensweise Neuinstallation auf dem Rechner: .....	5
1.3.1 C.E.S.(F) Basic SE installieren und starten.....	5
1.3.2 Betriebsdaten eingeben .....	12
1.3.3 Lizenzen aktivieren .....	13
1.3.3.1 Proxy verwenden.....	14
1.3.3.2 Hinzufügen von Lizenzen .....	15
1.3.4 Filial- und Kassendaten eingaben.....	17
1.3.5 Import von TSE-SD-Karte .....	19
1.3.6 Datenimport überprüfen .....	20
2 Anleitung TSE Nachrüstung für C.E.S.(F) Basic SE.....	22
2.1 Voraussetzungen:.....	22
2.2 Vorgehensweise Nachrüstung an der Kasse:.....	22
2.3 Vorgehensweise Nachrüstung auf dem Rechner: .....	22
2.3.1 C.E.S.(F) Basic SE Update installieren.....	22
2.3.2 Lizenzen aktivieren .....	29
2.3.3 Kasse auswählen.....	31
2.3.3.1 Kasse sperren .....	32
2.3.3.2 Neue Kasse anlegen .....	33
2.3.3.3 Kasse beibehalten.....	35
2.3.4 Import von TSE-SD-Karte .....	36
2.3.5 Datenimport überprüfen .....	37

## **Vorwort**

Ab 2020 müssen Kassensysteme mit einer zertifizierten technischen Sicherheitseinrichtungseinheit (TSE) ausgestattet werden. Diese signiert einzelne Informationen der Kasse umso die Unveränderbarkeit der Einzeldaten der Kasse garantieren.

Diese TSE-Daten werden gemäß der DFKA - Taxonomie und Digitale Schnittstelle der Finanzverwaltung für Kassensysteme (DSFinV-K) im TAR-Format gespeichert, um Sie ggf. an die Finanzbehörden zu übergeben.

Zur Einführung einer TSE in Ihre Betriebsstrukturen haben Sie mehrere Möglichkeiten.

### **TSE Neuinstallation:**

Falls Sie aktuell noch kein Kassensystem in Betrieb hatten erhalten Sie in *Punkt 1* eine Anleitung für die TSE Neuinstallation für C.E.S.(F) Basic SE.

### **TSE Nachrüstung:**

Sollte bereits ein Kassensystem in Ihrem Unternehmen existieren entnehmen Sie *Punkt 2* den Ablauf für die TSE Nachrüstung für C.E.S.(F) Basic SE.

## 1 Anleitung TSE Installation für C.E.S.(F) Basic SE

### 1.1 Voraussetzungen

Stellen Sie sicher dass die folgenden Voraussetzungen für die Installation der TSE im C.E.S.(F) Basic SE erfüllt sind.

#### TSE-SD-Karte

Auf der TSE-SD-Karte müssen die folgenden zwei Dateien abgelegt sein:

- Backup der Kasse (900er Datei)
- Programmsicherung der Kasse (92er Datei)

#### Software:

Sie benötigen eine aktuelle C.E.S.(F) Basic SE Version 7.8.9 oder höher.

### 1.2 Vorgehensweise Neuinstallation an der Kasse:

Folgen Sie der Casio Anleitung *TSE Installation bei einer CASIO Kasse der SE-Serie im produktiven Einsatz* danach sollten sich auf der TSE-SD-Karte die Programmsicherung und das Komplettbackup befinden

Entnehmen Sie anschließend die TSE-SD-Karte aus der Kasse und überführen Sie diese in Ihr System

### 1.3 Vorgehensweise Neuinstallation auf dem Rechner:

#### 1.3.1 C.E.S.(F) Basic SE installieren und starten

Wechseln Sie in das Verzeichnis, in dem Sie die Software heruntergeladen haben.

Doppelklick auf die Anwendung **C.E.S.(F) Basic SE**.

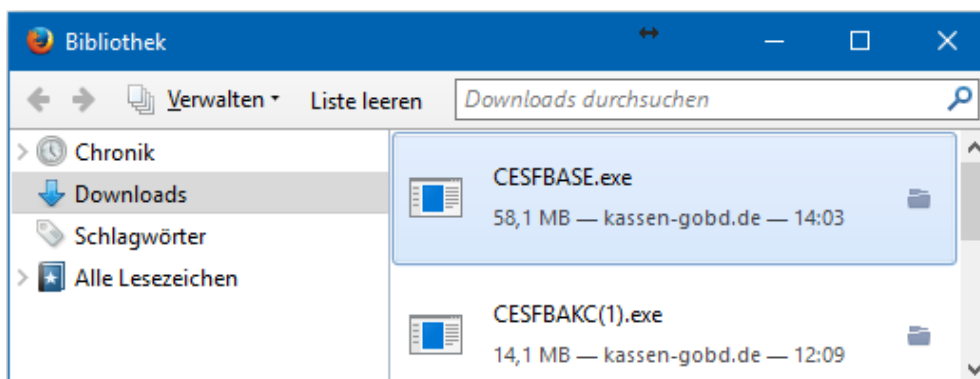

Daraufhin wird das Installationspaket automatisch überprüft und installiert.

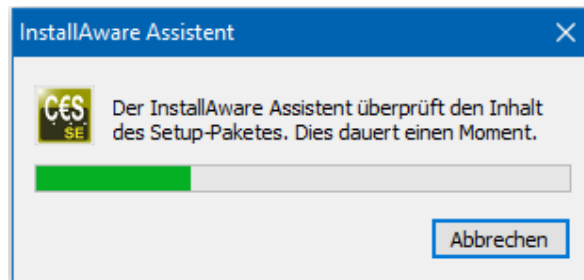

Danach wird der *InstallAware Assistent* vorbereitet.

Falls auf Ihrem System eine frühere Version der Software bereits installiert ist, so bietet Ihnen das Setup die vorherige Deinstallation der Software an. Dieser Vorgang ist eine nötige Voraussetzung für die Installation des Programms. Klicken Sie auf **Weiter**.

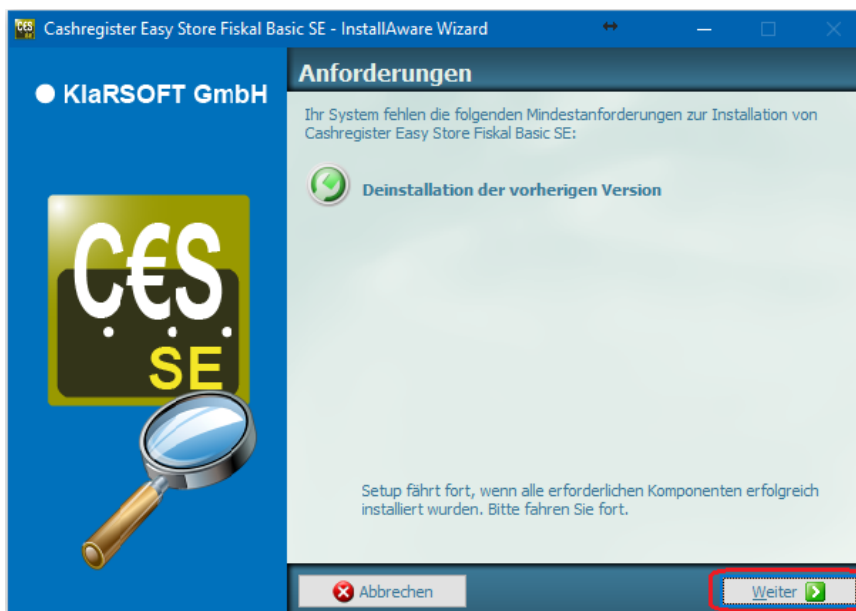

Anschließend wird die alte Version deinstalliert.

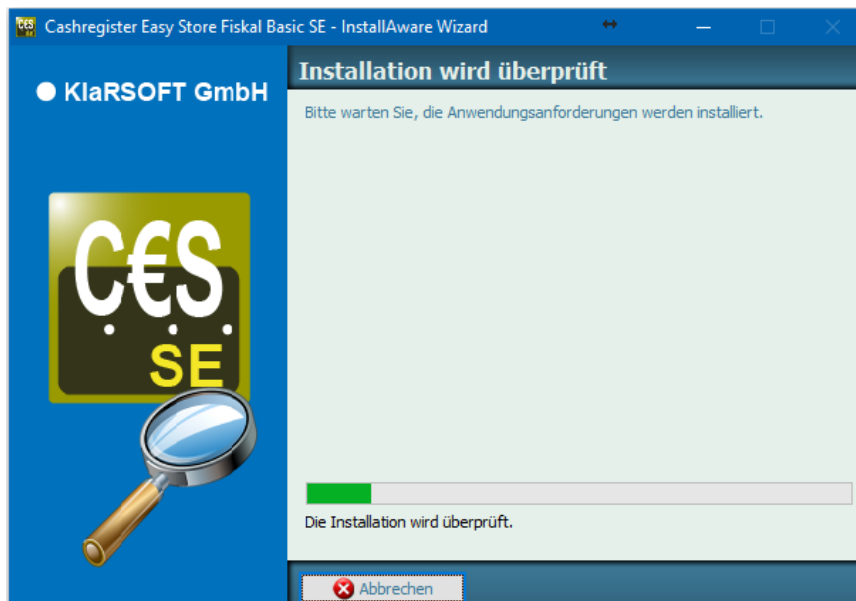

Im nächsten Schritt wird Ihnen der Installationsassistent des Cashregister Easy Store Fiskal Basic SE Setups angezeigt. Dieser Assistent installiert das Programm auf Ihrem System. Folgen Sie schrittweise den Anweisungen des Installationsassistenten. Klicken Sie auf **Weiter**, um fortzufahren oder auf **Abbrechen**, um den Assistenten zu beenden. Mit dem Schalter **Zurück** können Sie zu vorherigen Seiten des Installationsprogramms wechseln.



Wenn Sie auf **Weiter** geklickt haben, erscheint die Lizenzvereinbarung. Lesen Sie diese genau durch. Sie müssen der Lizenzvereinbarung zustimmen, um mit dem Setup fortzufahren. Klicken Sie dafür auf das Kontrollkästchen unten im Fenster.

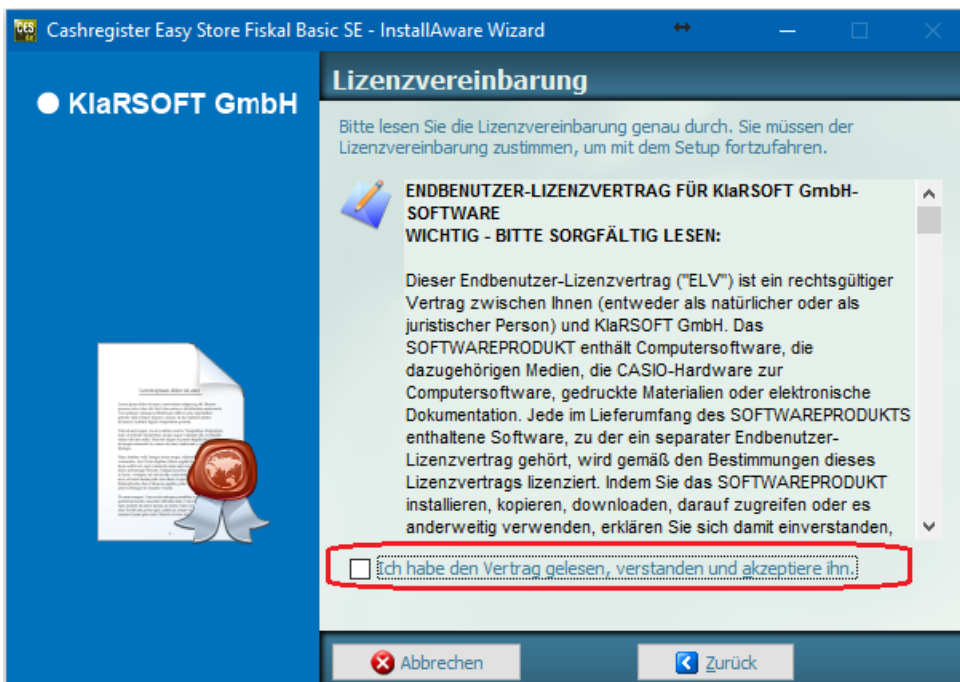

Klicken Sie auf den Schalter **Weiter**, um fortzufahren.

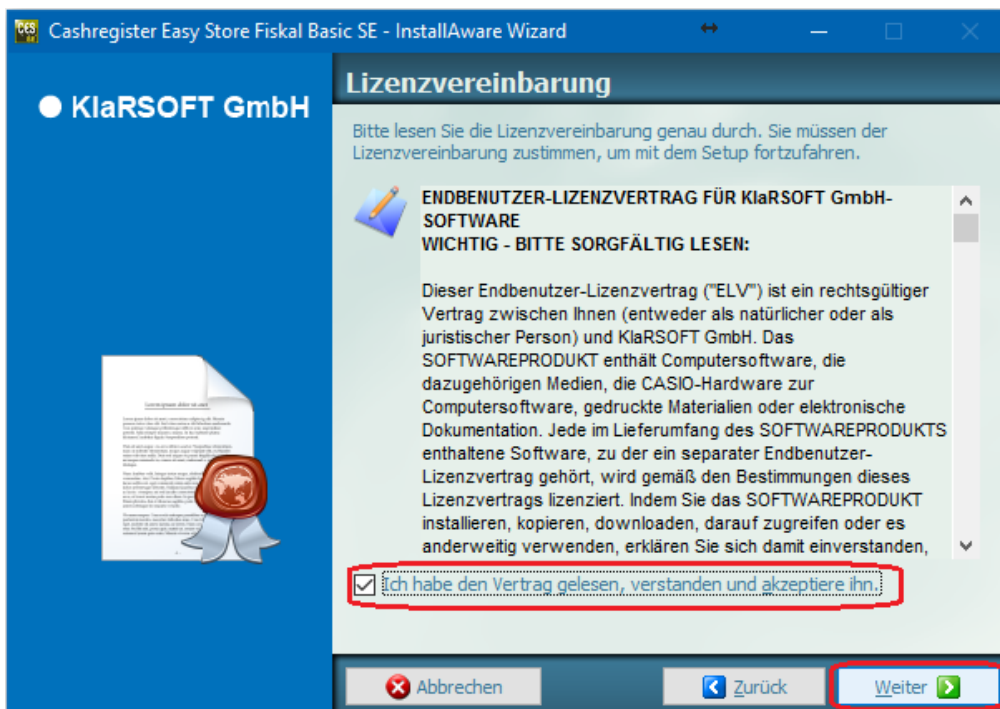

Im nächsten Schritt wird ein Zielordner für das Programm angezeigt. Klicken Sie auf **Weiter**, wenn Sie den Ordner beibehalten wollen oder wählen Sie einen anderen Zielordner aus (Dies wird nicht empfohlen.) und klicken dann auf **Weiter**.

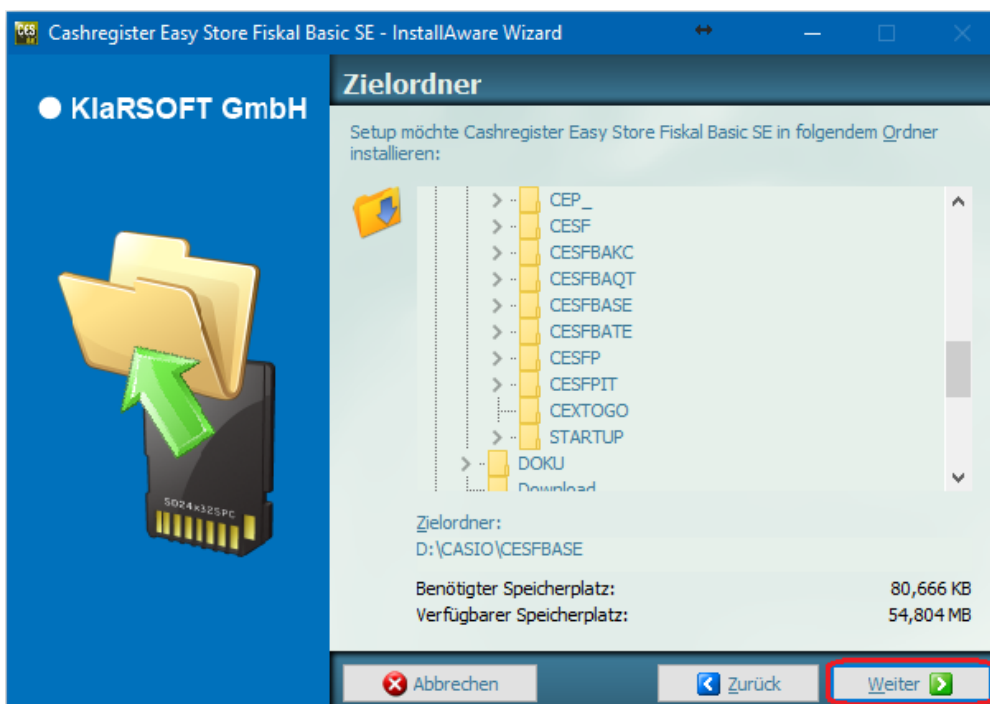

Daraufhin wird die Programmgruppe spezifiziert. Die Voreinstellungen können i. d. R. beibehalten werden. Sie können weiterhin auswählen, ob das installierte Programm nur für Sie (*Nur für angemeldeten Benutzer*) oder für alle Nutzer des Systems verfügbar sein soll.

Wenn Sie *Alle Nutzer* wählen, benötigen Sie Administratorrechte für die Installation. Klicken Sie auf **Weiter**, um fortzufahren.

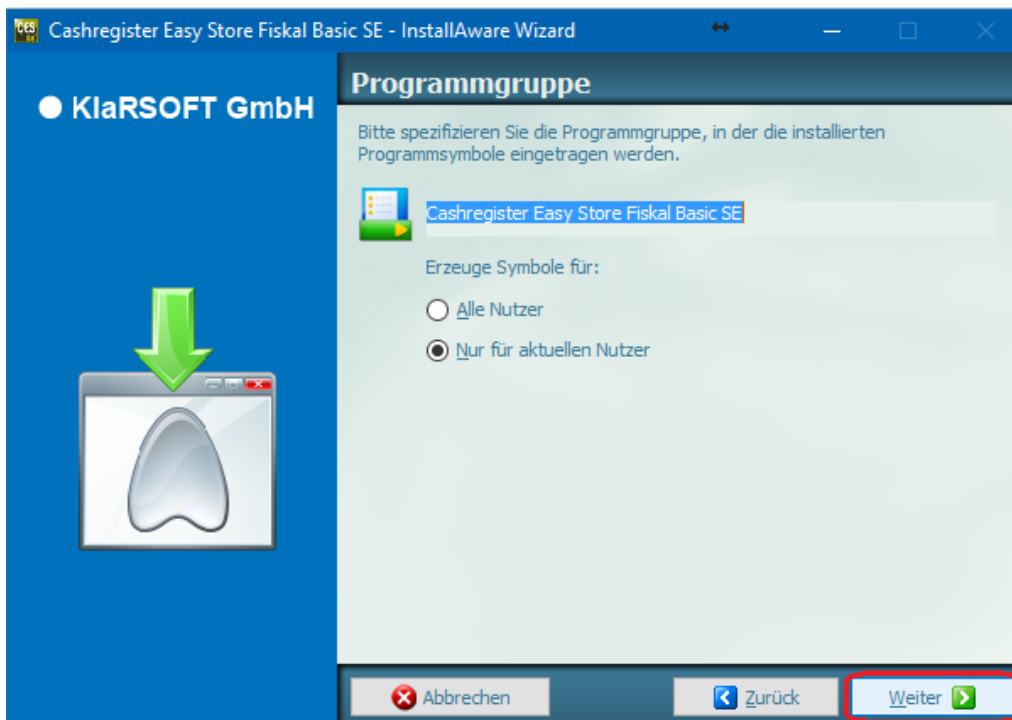

Die Seite *Fertigstellung* wird angezeigt. Klicken Sie auf **Weiter**, um die Installation fertigzustellen.



Im nächsten Schritt wird die Seite *Ausführung* angezeigt. Die Programmdateien werden nun kopiert. Warten Sie einen Moment bis zum Ende der Installation.

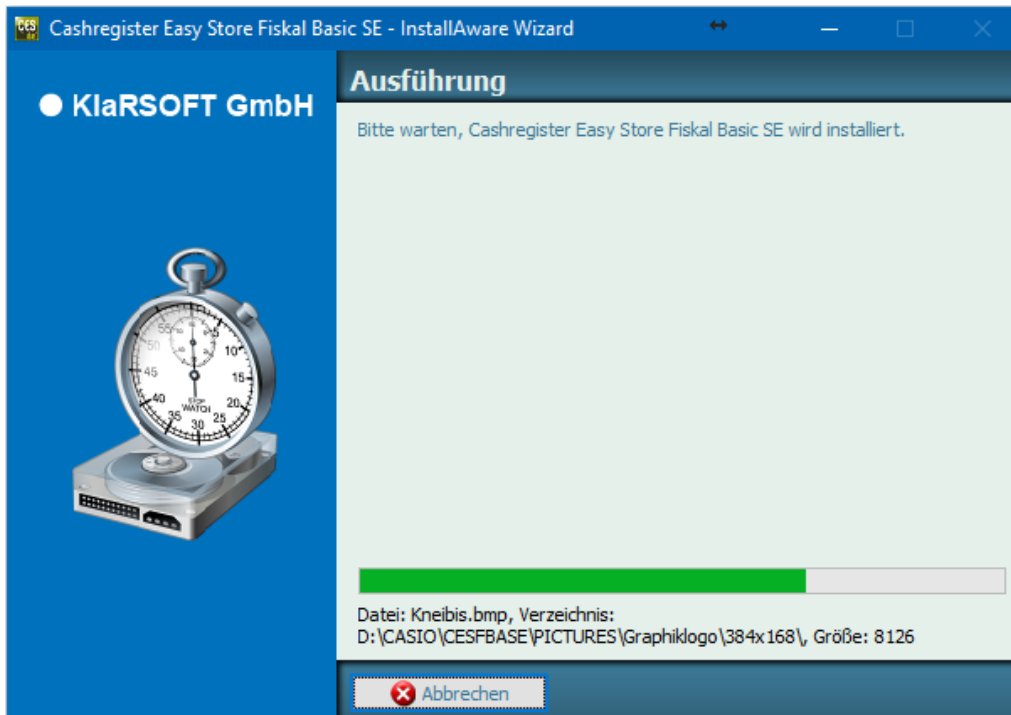

Es wird die Seite *Beenden* angezeigt. Wenn Sie das Programm anschließend öffnen möchten, lassen Sie das Häkchen gesetzt und klicken Sie auf **Beenden**.

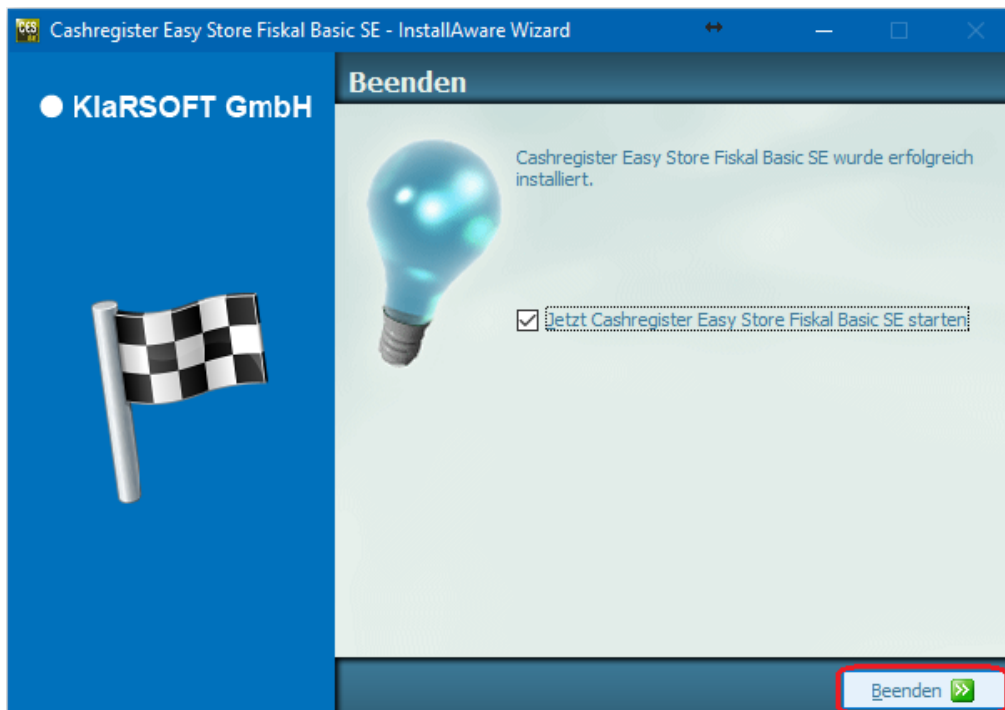

Bei aktivierter Start-Option am Ende der Installation öffnet sich das Programm.

Für spätere Programmstarts und falls Sie diese Option nicht gewählt haben, klicken Sie doppelt auf das Desktop Symbol.



Cashregister Easy  
Store Fiskal Basic SE

Nach einem kurzen Moment erscheint das Startlogo des Programms auf dem Bildschirm, bevor das Programm geöffnet wird.



Die Startansicht wird Ihnen angezeigt.

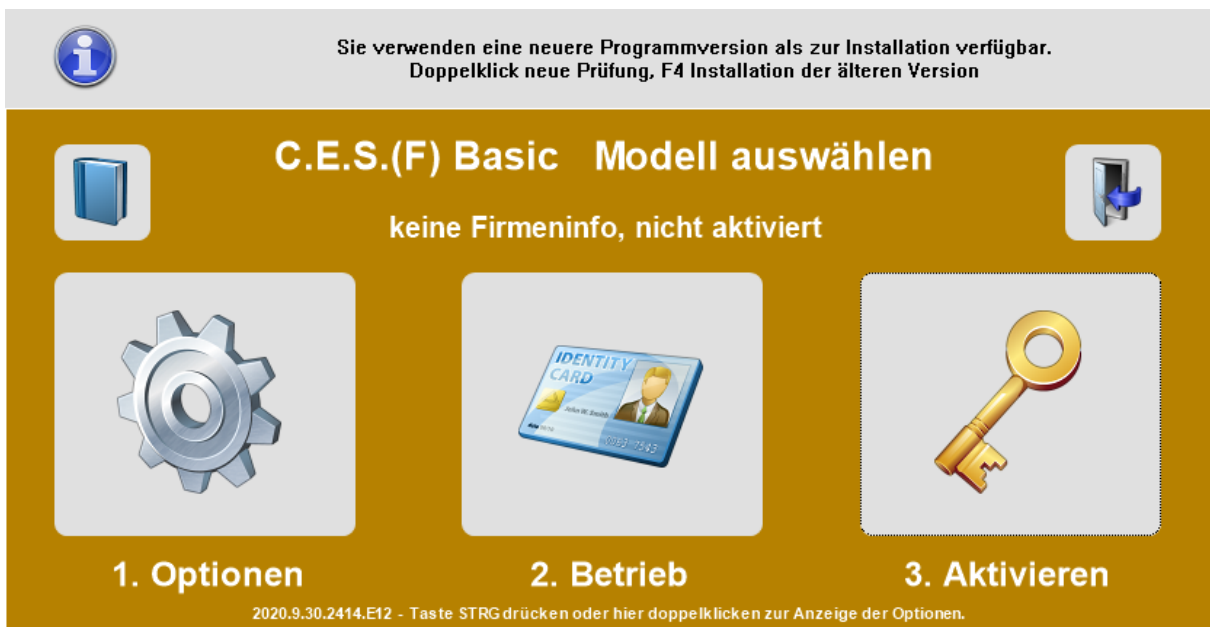

### 1.3.2 Betriebsdaten eingeben

Klicken Sie auf den Schalter **2. Betrieb**  , um Ihre Angaben einzutragen.

 Sie verwenden eine neuere Programmversion als zur Installation verfügbar.  
Doppelklick neue Prüfung, F4 Installation der älteren Version

**C.E.S.(F) Basic Modell auswählen**

keine Firmeninfo, nicht aktiviert



**1. Optionen**



**2. Betrieb**



**3. Aktivieren**

2020.9.30.2414.E12 - Taste STRG drücken oder hier doppelklicken zur Anzeige der Optionen.



Geben Sie die Umsatzsteuer-ID **ODER** die Steuernummer Ihres Betriebes, den Firmennamen und die Firmenanschrift ein.

Beachten Sie, dass diese Angaben fester Bestandteil der Prüfdaten für die Finanzämter sind.

Wenn Sie eine Umsatzsteuernummer-ID eingegeben haben, wird diese grün hinterlegt, wenn sie dem gültigen Format entspricht. Anderenfalls ist sie gelb hinterlegt.

Klicken Sie anschließend auf das **grüne Häkchen**  .

Eingabe lizenzierungsrelevanter Daten

Umsatzsteuer-ID:

Steuer-Nummer:

Verbleibende Testzeit: 30 Tage, Aktivierung erforderlich!

Firmenname:

Straße und Hausnummer:

Plz und Ort:

 Die hier eingetragenen Daten sind Bestandteil der Datenübergabe an IDEA und müssen somit korrekt sein. Die übergebenen Kassendaten können sonst vom Prüfer als nicht korrekt verworfen werden. Dies zieht erhebliche finanzielle Nachteile nach sich. Die Verantwortung hierfür liegt ausschließlich beim Steuerpflichtigen.

✖ ✔

Aktuelle Firmendaten

Umsatzsteuer-ID:

Steuer-Nummer:

Keine Demoversion

Verbleibende Testzeit: 0 Tage, Aktivierung erforderlich!

Firmenname:

Straße und Hausnummer:

Plz und Ort:

 Die hier eingetragenen Daten sind Bestandteil der Datenübergabe an IDEA und müssen somit korrekt sein. Die übergebenen Kassendaten können sonst vom Prüfer als nicht korrekt verworfen werden. Dies zieht erhebliche finanzielle Nachteile nach sich. Die Verantwortung hierfür liegt ausschließlich beim Steuerpflichtigen.

✖ ✔

Wenn die Betriebsangaben eingestellt wurden, wird der Schalter **2. Betrieb** durch den Schalter **Programmierung** ersetzt.



### 1.3.3 Lizenzen aktivieren

Aktivieren Sie die erworbenen TSE Pack Lizenz oder CESF-SE-TSE-Lizenz sowie CESF-DSFinV-K- und CESF-PP Lizenzen.

Klicken Sie auf den Schalter **3. Aktivieren**  um Ihre Software-Lizenz freizuschalten.



Hierfür ist eine Internetverbindung zwingend erforderlich. Falls Ihre Internetverbindung über einen Proxy-Server aufgebaut wird, können Sie im folgenden Dialog Angaben hierfür hinterlegen. Befragen Sie dazu ggf. Ihren System-Administrator.

### 1.3.3.1 Proxy verwenden

Falls Sie Ihre Internetverbindung über einen Proxy-Server aufbauen wollen, stellen Sie zuerst die Filial- und Kasseninformationen ein, wie in **Punkt 1.3.4 Filial- und Kassendaten eingaben** beschreiben. Öffnen Sie die Lizenzverwaltung durch Klick auf

**Aktivieren**  . Anschließend können Sie in der Lizenzverwaltung Ihre Proxyeinstellungen, durch Klick auf **Proxy verwenden** eingeben.

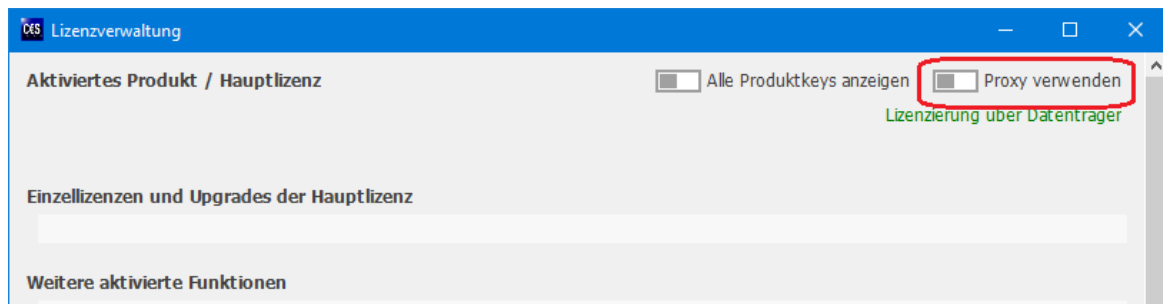

Sollten Sie dazu noch keine Angaben hinterlegt haben wird Ihnen das Fenster *Proxy verwenden* angezeigt. Klicken Sie auf **Ja**, um Ihre Daten einzugeben.

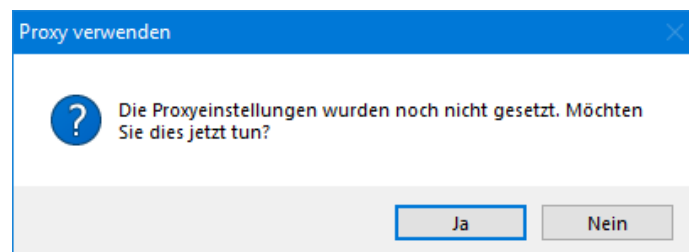

Tragen Sie die benötigten Daten, wie *Hostadresse* und *Port* ein und geben Sie, wenn gewünscht noch Benutzernamen und ein Passwort ein.

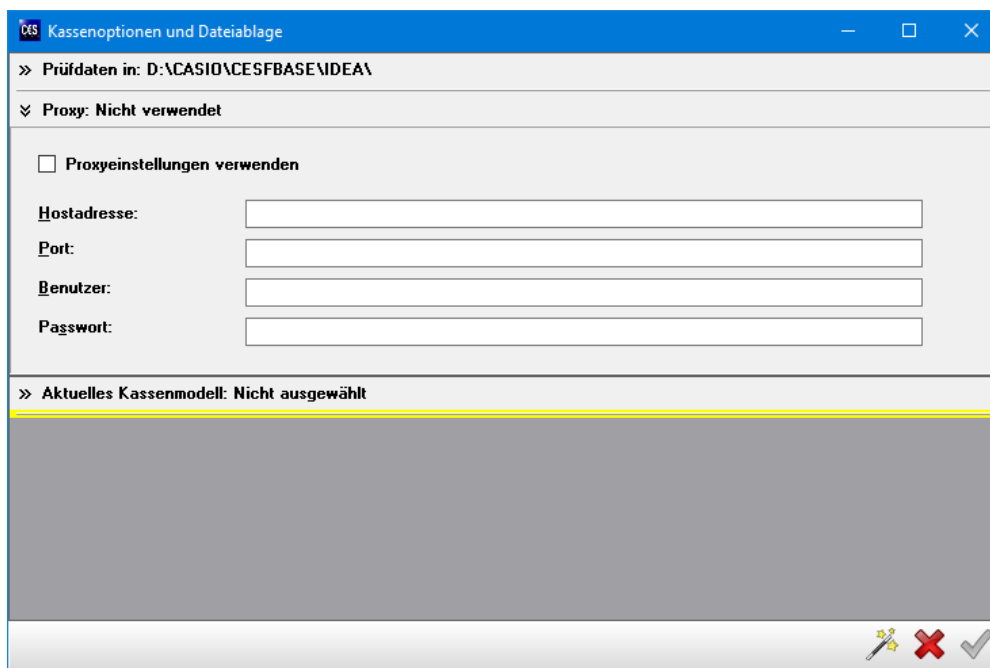

### 1.3.3.2 Hinzufügen von Lizenzen

Zum Hinzufügen von Lizenzen klicken Sie auf den Schalter **Neue Lizenz aktivieren**

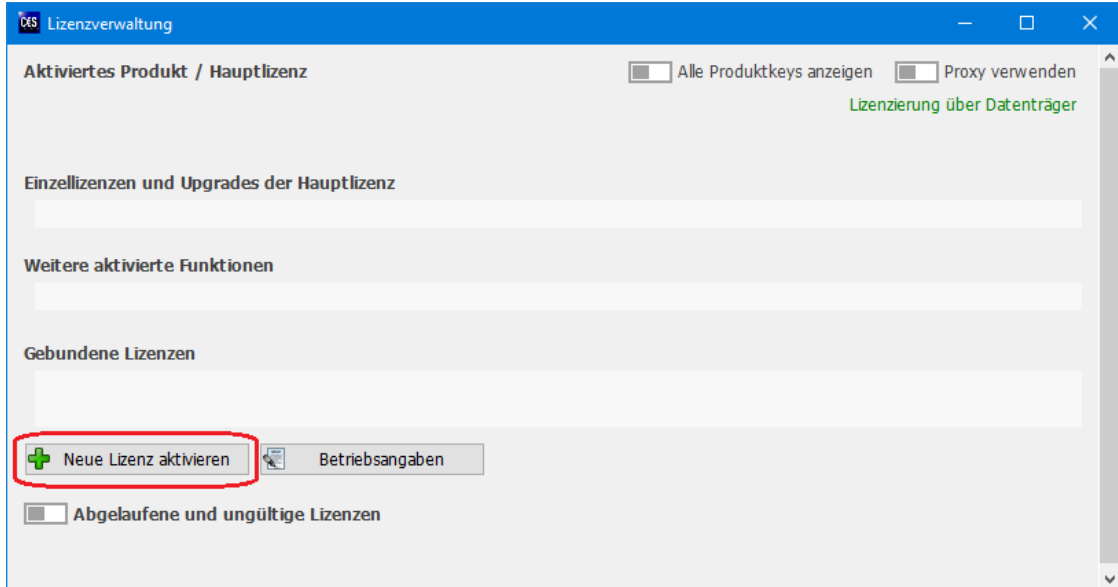

Geben Sie Ihren erworbenen Lizenzcode in das Dialogfenster *Neue Lizenz aktivieren*.

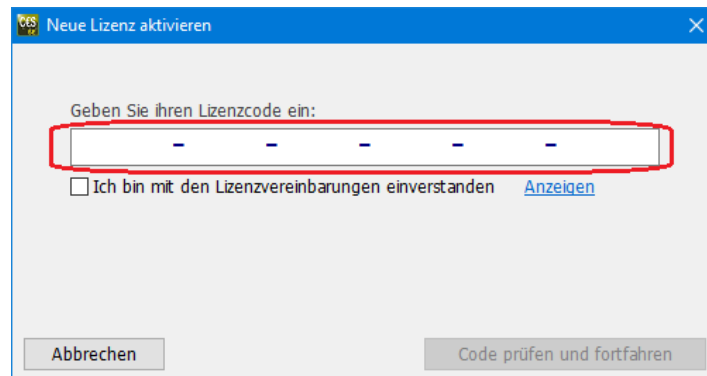

Akzeptieren Sie anschließend die Lizenzvereinbarungen, durch Setzen des Häkchens. Die Lizenzvereinbarungen können Sie sich anzeigen lassen indem Sie auf *Anzeigen* klicken.

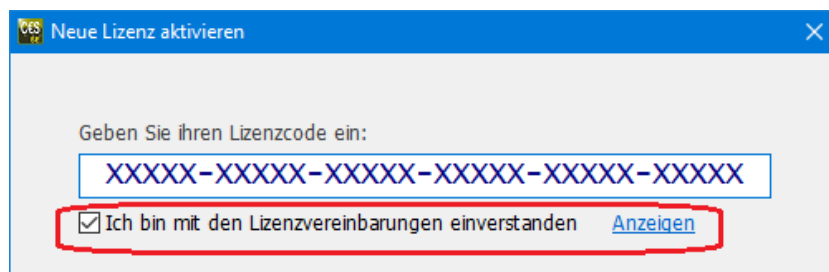

Sie haben nun auch die Möglichkeit ein Aktivierungsdatum einzustellen, dass vom heutigen Tag abweicht. Diese Möglichkeit stellt sicher, dass bei laufzeitbegrenzten Lizenzen (Wie z. B. TSE-5Y-PACK-Lizenzen) keine unlicenzierten Zeiträume entstehen.



Bei der TSE- Nutzung wird empfohlen als Aktivierungsdatum das Datum einzustellen, an dem Sie Ihr Gerät mit einer TSE betreiben.

Klicken Sie dazu auf den Pfeil in der Datumsanzeige und wählen Sie das gewünschte Anfangsdatum aus.

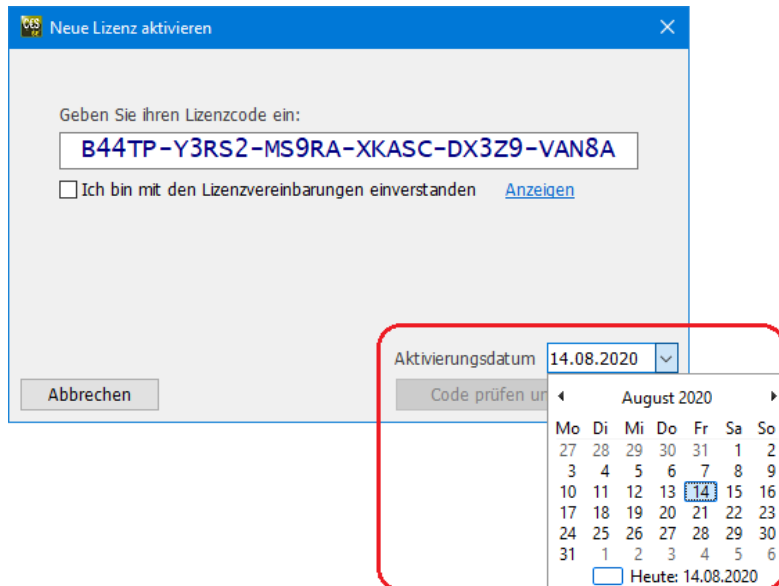

Zum Aktivieren des Codes klicken Sie auf den Schalter **Code prüfen und fortfahren**.

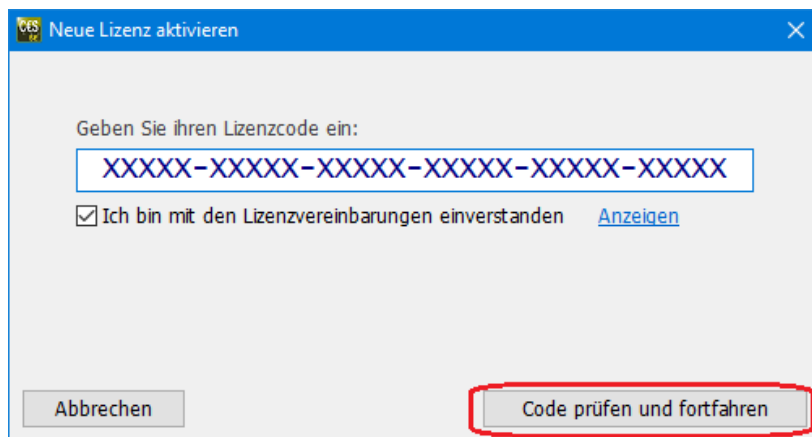

Das gekaufte Produkt zum Lizenzcode wird Ihnen im Dialogfenster angezeigt. Klicken Sie auf **Lizenz aktivieren**, um fortzufahren.

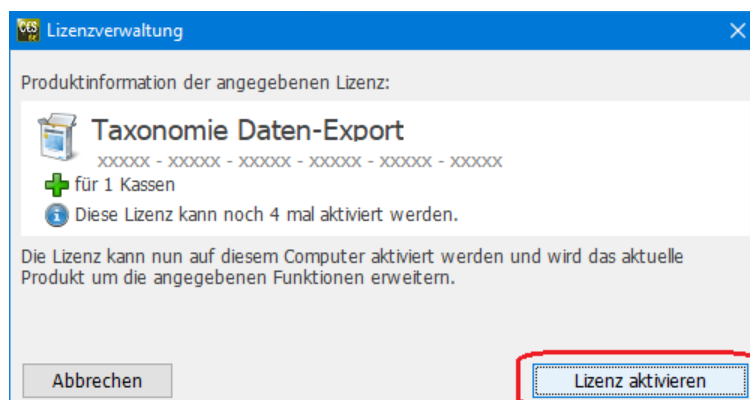

Anschließend wird Ihnen die aktivierte Lizenz auf der Seite *Aktivieren* angezeigt. Der Schalter **3. Aktivieren** wird durch den Schalter **Übersicht** ersetzt.



Sofern Sie die Aktivierung erneut ausführen möchten, wird der Schalter **Aktivieren** wieder sichtbar, wenn Sie auf Ihrem System die Taste **STRG** betätigen.

### 1.3.4 Filial- und Kassendaten eingaben

Klicken Sie auf den Schalter **1. Optionen**.  Im folgenden Dialog müssen zunächst die Filialdaten und anschließend die Kassendaten eingegeben werden. Je nach Lizenz werden Ihnen benötigte Eingaben angezeigt. Notwendige Daten werden gelb hinterlegt.

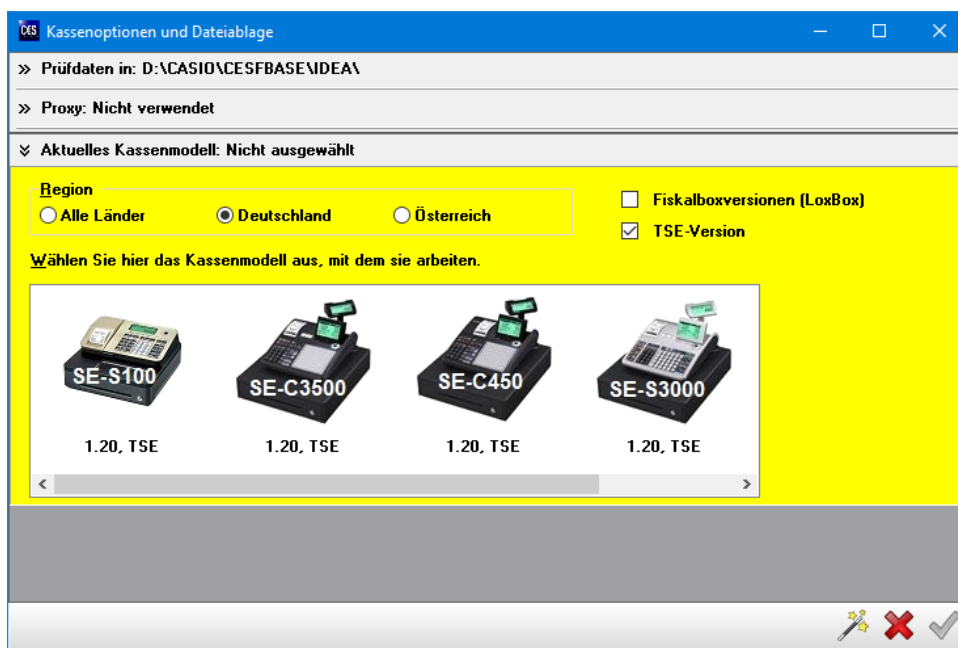

Bei eingelegerter TSE den Schalter **automatische Kasseneinrichtung**  in den Kassenoptionen anklicken und die Einrichtung der Kasse findet automatisch statt.

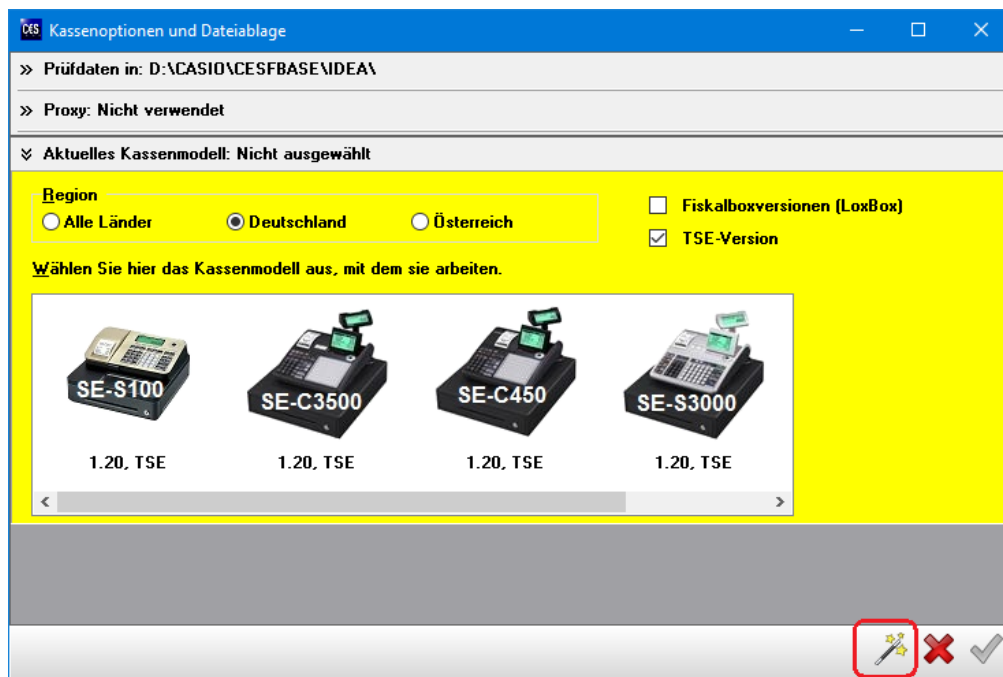

Geben Sie nun ein Startdatum bei *Startdatum für Taxonomiedaten* ein.



Dieses Datum sollte zeitlich entweder dem Lizenz-Startdatum entsprechen oder sich danach befinden.

Wenn Sie alle benötigten Einstellungen vorgenommen haben bestätigen Sie Ihre Eingaben mit Klick auf das **grüne Häkchen** .

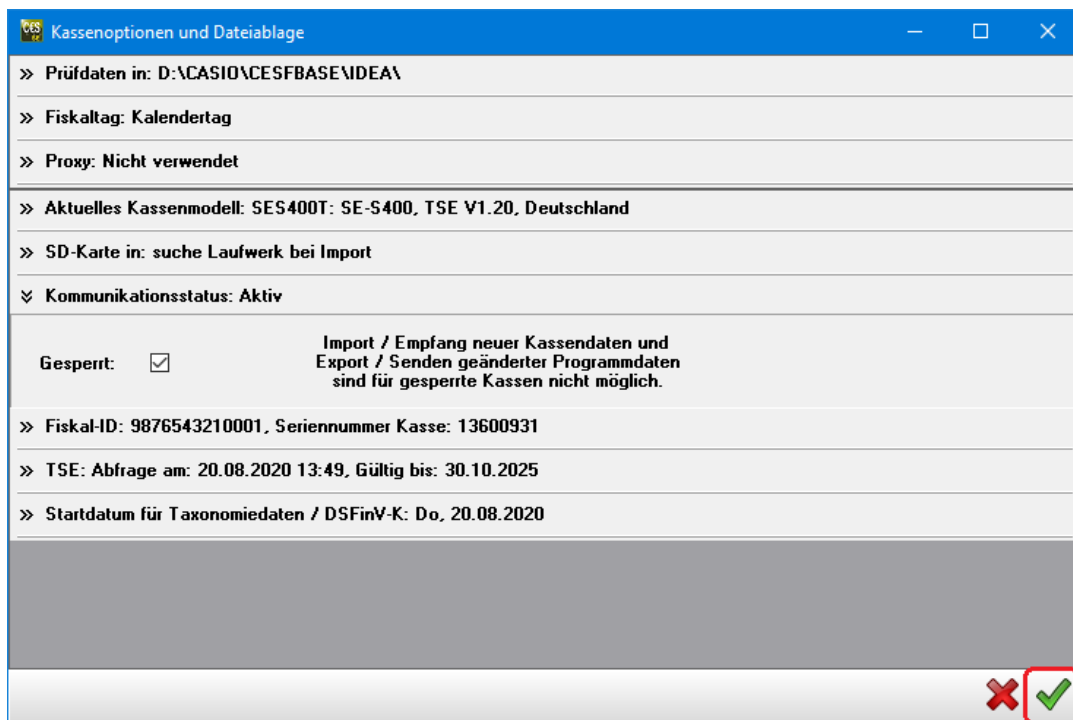

Wenn die Kassenoptionen korrekt eingestellt wurden, wird der Schalter **1. Optionen**

durch den Schalter **Import**  ersetzt. Sofern Sie diese Optionen nachträglich ändern wollen, wird der Schalter Kassenoptionen wieder sichtbar, wenn Sie auf Ihrem System die Taste **STRG** betätigen.



### 1.3.5 Import von TSE-SD-Karte

Zum Initialisieren verschiedener Dateien klicken Sie auf **Import** , dadurch werden TSE Daten, TAR Dateien, Programmdateien, Berichtsdaten und Fiskaldateien von der TSE-SD-Karte der Kasse eingelesen und verarbeitet, ebenso neuere Programmdateien und Programmierprotokolle.



### 1.3.6 Datenimport überprüfen

Ob die Daten importiert wurden können Sie im Fiskalmodul überprüfen. Klicken Sie dazu auf **Übersicht** 



Daraufhin wird Ihnen das Fiskalmodul angezeigt. Für die Tage im Kalender, die **grün** markiert sind wurden erfolgreich Daten importiert.

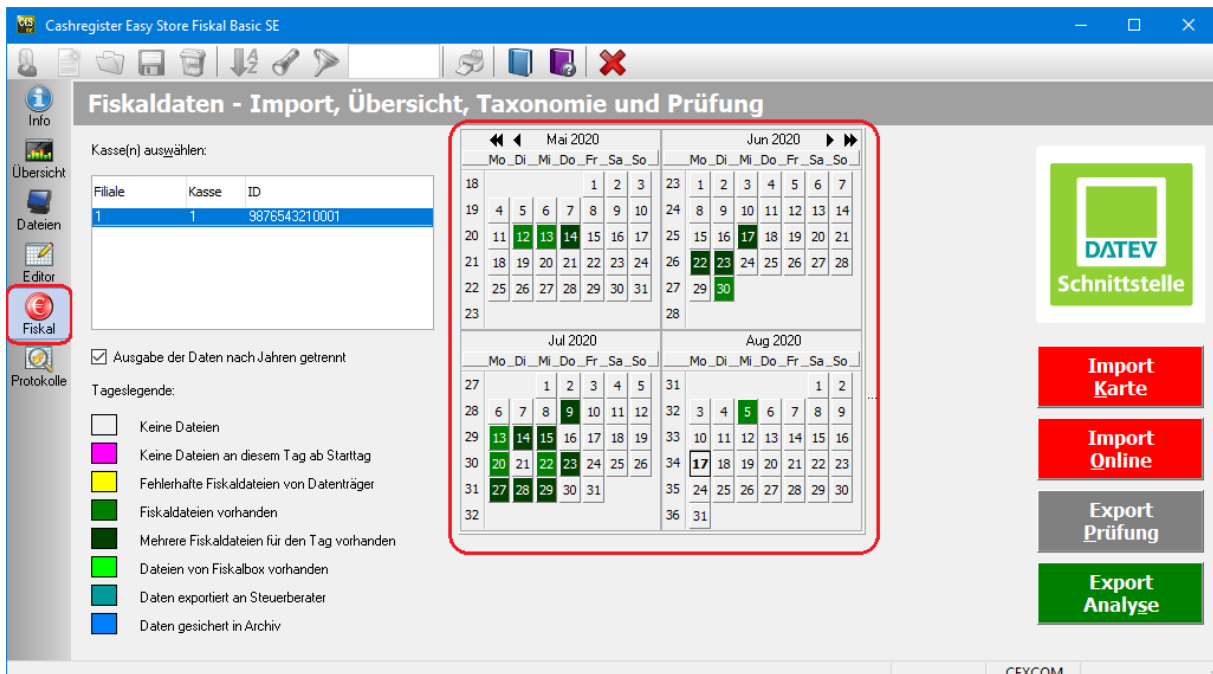

Außerdem können Sie im Dashboard überprüfen, ob die Daten konvertiert wurden.

Klicken Sie dazu auf den Modulschalter **Übersicht** . Im Dashboard werden Ihnen die Tage, für Daten erfolgreich importiert wurden, ebenfalls grün im Kalender PlugIn hinterlegt.

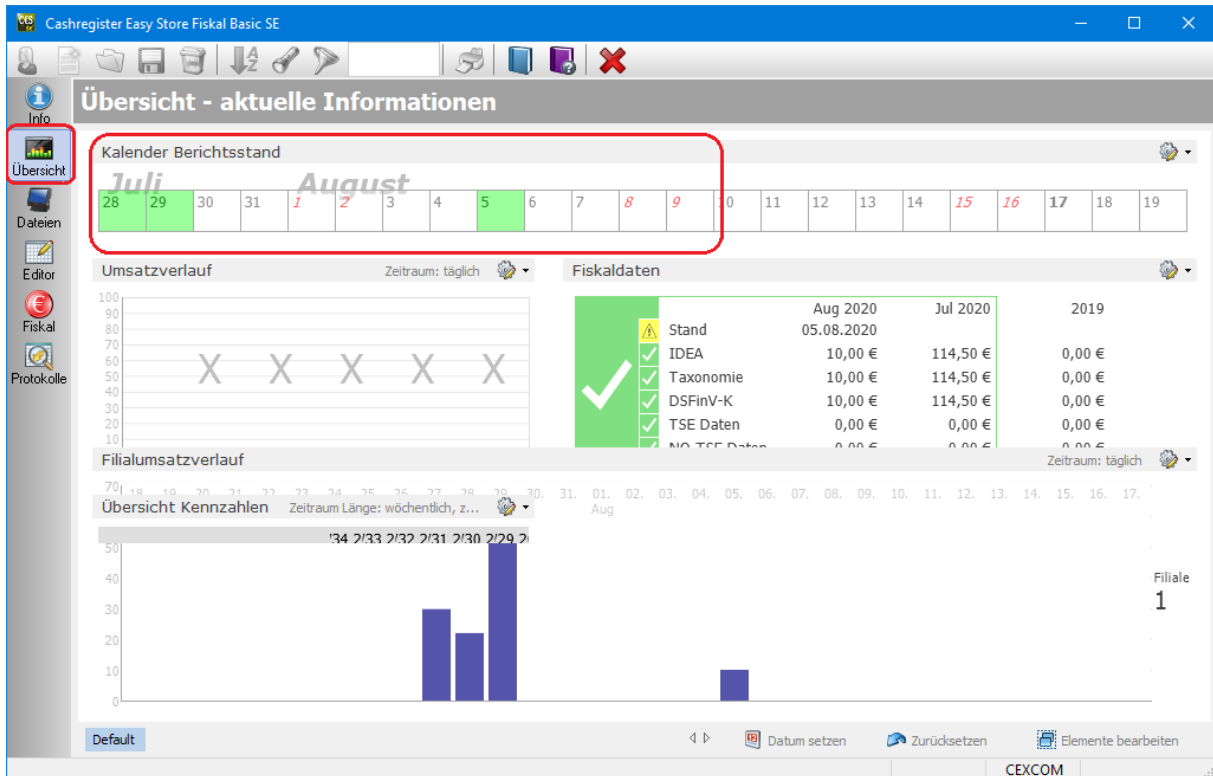

**Übersicht - aktuelle Informationen**

Kalender Berichtsstand

28 29 30 31 1 2 3 4 5 6 7 8 9 10 11 12 13 14 15 16 17 18 19

Umsatzverlauf Zeitraum: täglich

	Aug 2020	Jul 2020	2019
Stand	05.08.2020		
IDEA	10,00 €	114,50 €	0,00 €
Taxonomie	10,00 €	114,50 €	0,00 €
DSFinV-K	10,00 €	114,50 €	0,00 €
TSE Daten	0,00 €	0,00 €	0,00 €
NO TSE Daten	0,00 €	0,00 €	0,00 €

Filialumsatzverlauf

Übersicht Kennzahlen Zeitraum Länge: wöchentlich, z...

Filiale 1

## 2 Anleitung TSE Nachrüstung für C.E.S.(F) Basic SE

### 2.1 Voraussetzungen:

Stellen Sie sicher dass die folgenden Voraussetzungen für die Nachrüstung der TSE im C.E.S.(F) Basic SE erfüllt sind.

#### TSE-SD-Karte:

- Backup der Kasse (900er Datei)
- Programmsicherung der Kasse (92er Datei)

#### Software:

Sie benötigen eine aktuelle C.E.S.(F) Basic SE Version 7.9.0 oder höher.

### 2.2 Vorgehensweise Nachrüstung an der Kasse:

Folgen Sie der Casio Anleitung *TSE Installation bei einer CASIO Kasse der SE-Serie im produktiven Einsatz* danach sollten sich auf der TSE-SD-Karte die Programmsicherung und das Komplettbackup befinden

Entnehmen Sie anschließend die TSE-SD-Karte aus der Kasse und überführen Sie diese in Ihr System

### 2.3 Vorgehensweise Nachrüstung auf dem Rechner:

#### 2.3.1 C.E.S.(F) Basic SE Update installieren

Überprüfen Sie die Versionsnummer Ihres Programms. Für die TSE Nachrüstung ist die Version 7.9.0 oder höher erforderlich. Falls Sie eine ältere Version besitzen installieren Sie ein Update. Falls Sie bereits die Version 7.9.0 oder höher installiert haben fahren Sie mit **Punkt 2.3.2 Lizenzen aktivieren** fort.

Drücken Sie auf der Startansicht **STRG** und anschließend auf den Schalter

Programmupdates prüfen  .



Wenn eine neue Programmversion existiert erfolgt die Abfrage, ob die aktuelle Version heruntergeladen werden soll. Klicken Sie auf **Ja**.

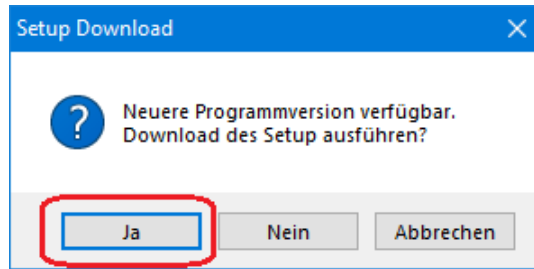

Beachten Sie dass dafür eine Internetverbindung erforderlich ist.

Das Setup wird heruntergeladen.

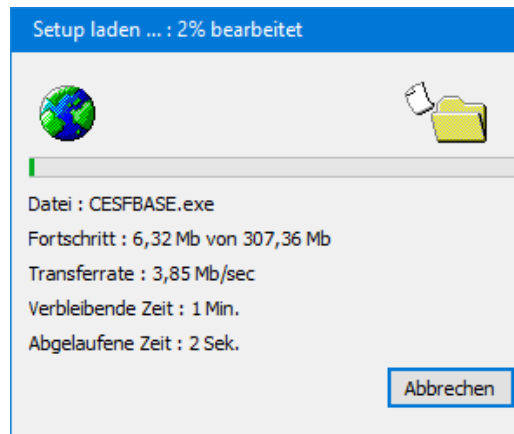

Anschließend wird Ihnen das Fenster *Installation ausführen* angezeigt. Klicken Sie auf **Ja** um die neue Version zu installieren.

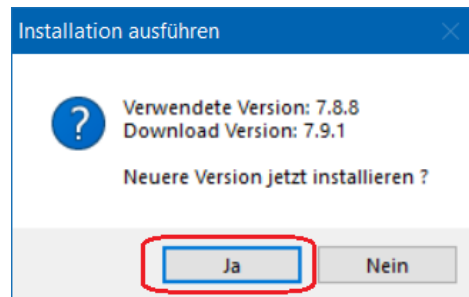

Wechseln Sie in das Verzeichnis, in dem Sie die Software heruntergeladen haben. Doppelklick auf die Anwendung **C.E.S.(F) Basic SE**.

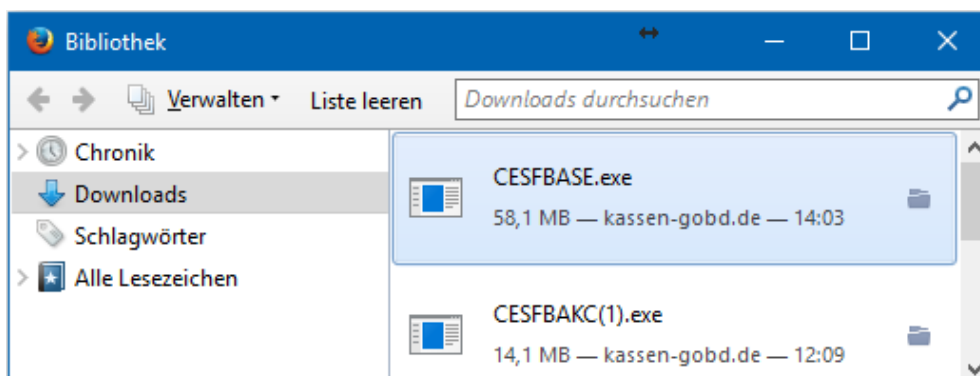

Daraufhin wird das Installationspaket automatisch überprüft und installiert.

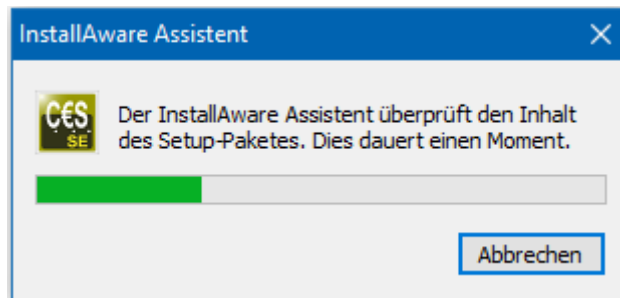

Danach wird der *InstallAware Assistent* vorbereitet.

Falls auf Ihrem System eine frühere Version der Software bereits installiert ist, so bietet Ihnen das Setup die vorherige Deinstallation der Software an. Dieser Vorgang ist eine nötige Voraussetzung für die Installation des Programms. Klicken Sie auf **Weiter**.



Anschließend wird die alte Version deinstalliert.

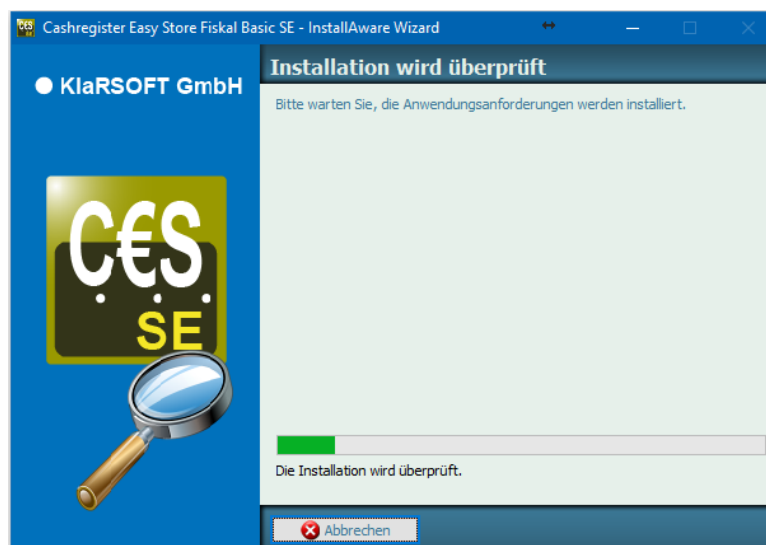

Im nächsten Schritt wird Ihnen der Installationsassistent des Cashregister Easy Store Fiskal Basic SE Setups angezeigt. Dieser Assistent installiert das Programm auf Ihrem System. Folgen Sie schrittweise den Anweisungen des Installationsassistenten.

Klicken Sie auf **Weiter**, um fortzufahren oder auf **Abbrechen**, um den Assistenten zu beenden. Mit dem Schalter **Zurück** können Sie zu vorherigen Seiten des Installationsprogramms wechseln.



Wenn Sie auf **Weiter** geklickt haben, erscheint die Lizenzvereinbarung. Lesen Sie diese genau durch. Sie müssen der Lizenzvereinbarung zustimmen, um mit dem Setup fortzufahren. Klicken Sie dafür auf das Kontrollkästchen unten im Fenster.

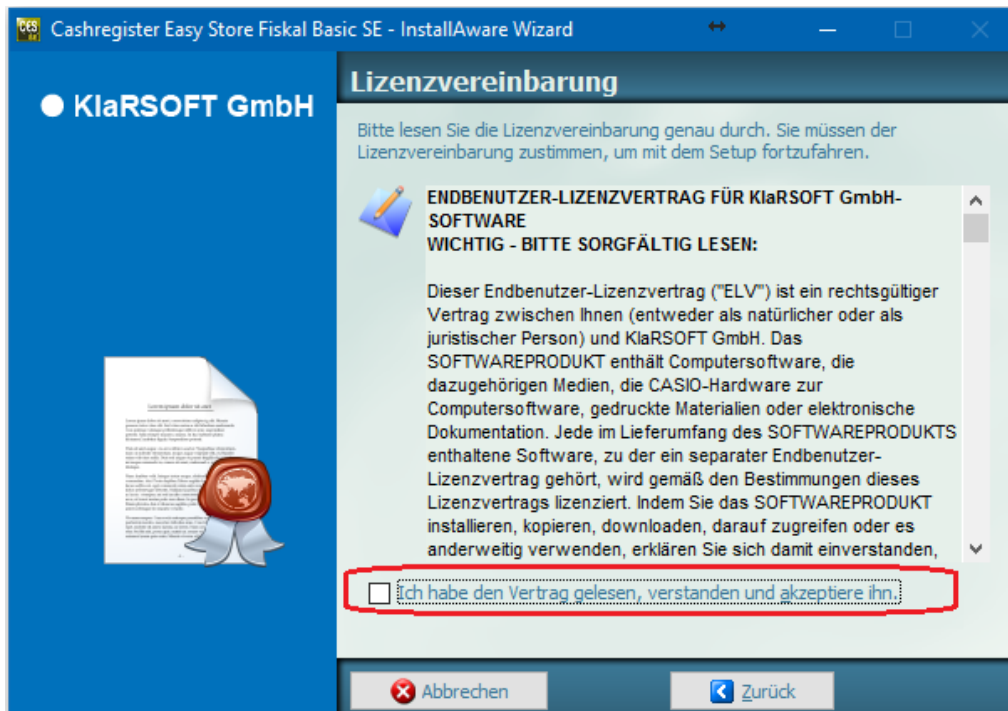

Klicken Sie auf den Schalter **Weiter**, um fortzufahren.

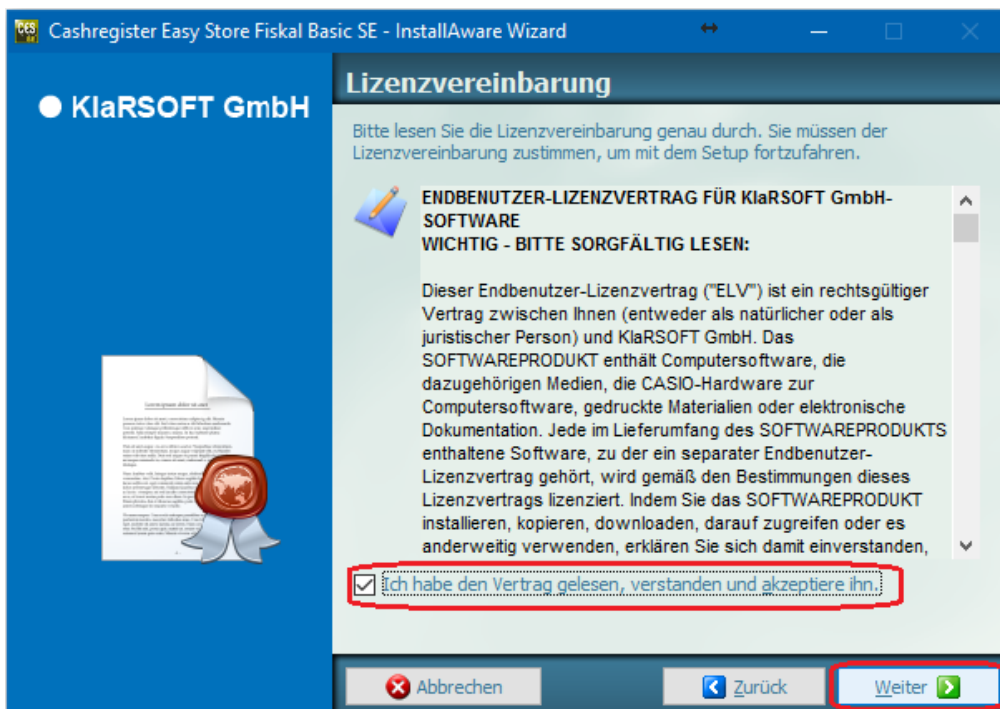

Im nächsten Schritt wird ein Zielordner für das Programm angezeigt. Klicken Sie auf **Weiter**, wenn Sie den Ordner beibehalten wollen oder wählen Sie einen anderen Zielordner aus (Dies wird nicht empfohlen.) und klicken dann auf **Weiter**.

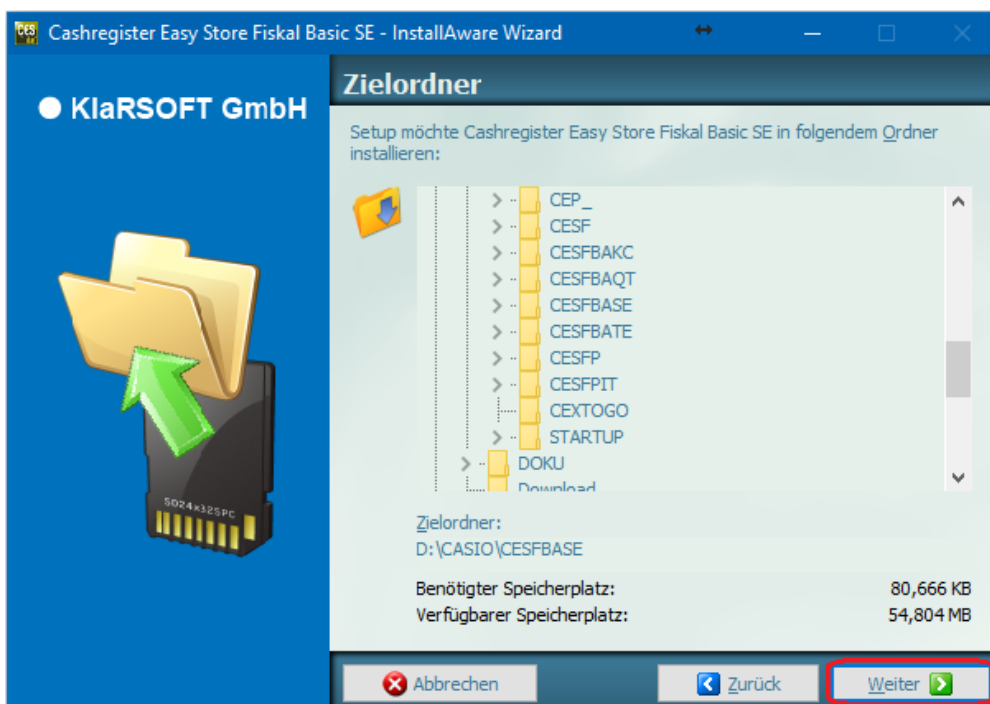

Daraufhin wird die Programmgruppe spezifiziert. Die Voreinstellungen können i. d. R. beibehalten werden. Sie können weiterhin auswählen, ob das installierte Programm nur für Sie (*Nur für angemeldeten Benutzer*) oder für alle Nutzer des Systems verfügbar sein soll.

Wenn Sie *Alle Nutzer* wählen, benötigen Sie Administratorrechte für die Installation. Klicken Sie auf **Weiter**, um fortzufahren.

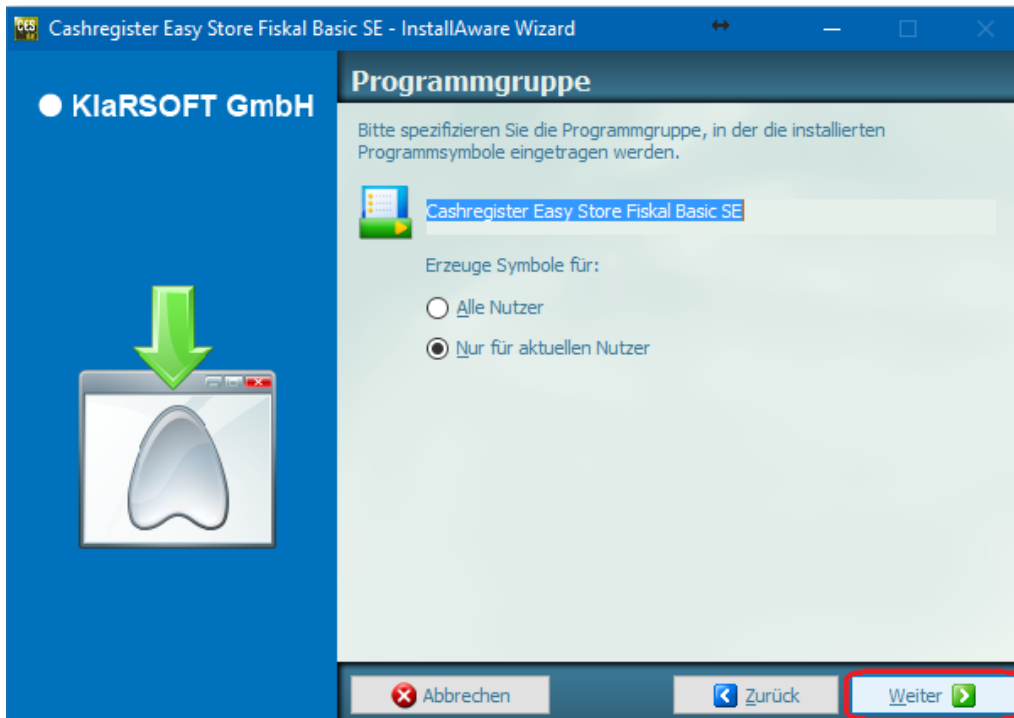

Die Seite *Fertigstellung* wird angezeigt. Klicken Sie auf **Weiter**, um die Installation fertigzustellen.

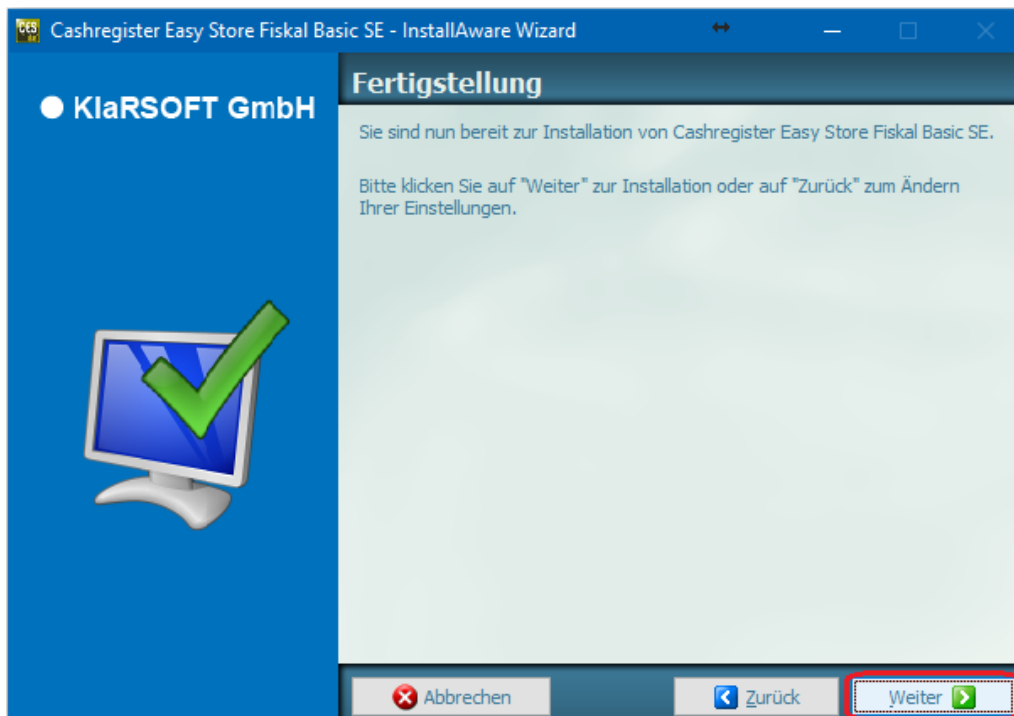

Im nächsten Schritt wird die Seite *Ausführung* angezeigt. Die Programmdateien werden nun kopiert. Warten Sie einen Moment bis zum Ende der Installation.

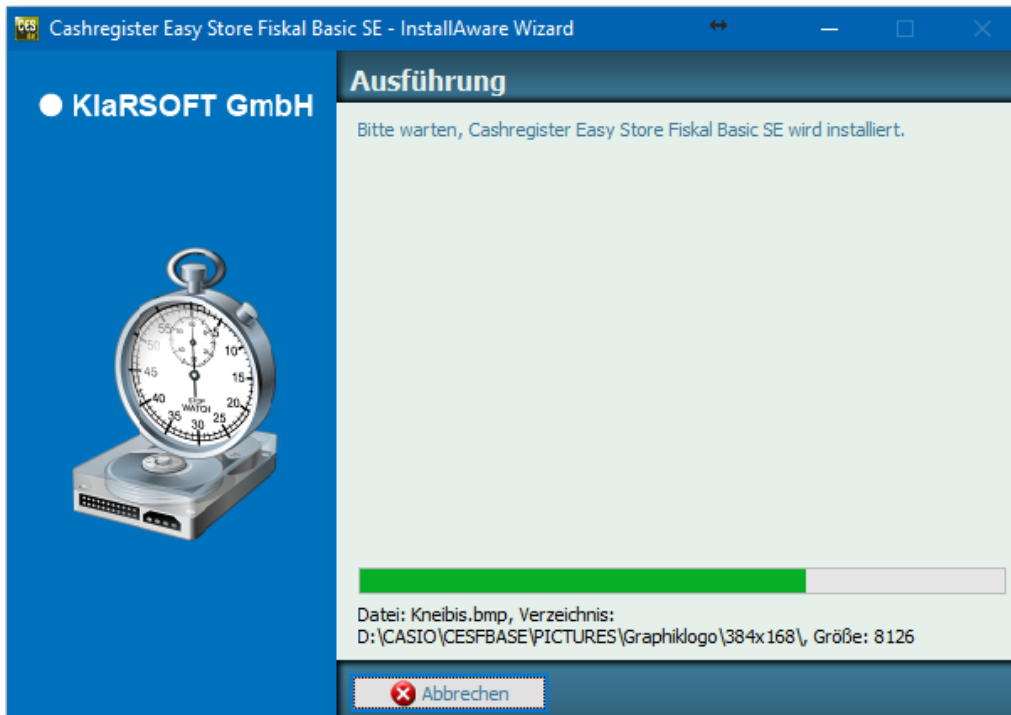

Es wird die Seite *Beenden* angezeigt. Wenn Sie das Programm anschließend öffnen möchten, lassen Sie das Häkchen gesetzt und klicken Sie auf **Beenden**.

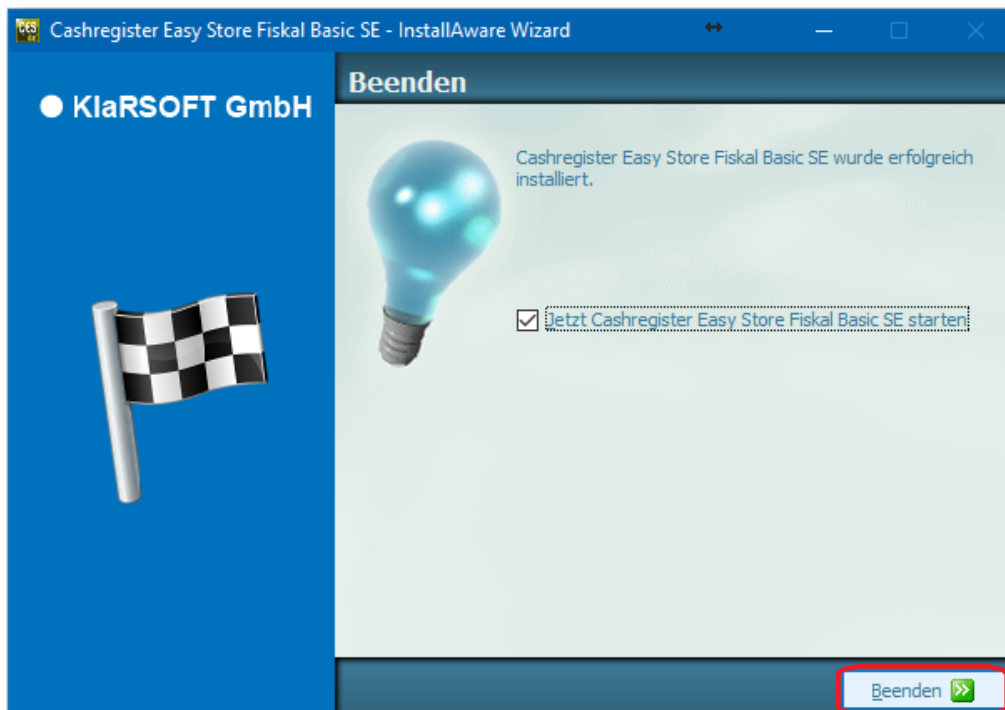

Danach wird die aktuelle Version gestartet.

### 2.3.2 Lizenzen aktivieren

Aktivieren Sie nun die erworbenen TSE Pack Lizenz oder CESF-SE-TSE-Lizenz sowie CESF-DSFinV-K- und CESF-PP Lizenzen.

Drücken Sie auf der Startansicht **STRG** und anschließend auf den Modulschalter

**Aktivieren**  .



Hierfür ist eine Internetverbindung zwingend erforderlich. Falls Ihre Internetverbindung über einen Proxy-Server aufgebaut wird, können Sie im folgenden Dialog Angaben hierfür hinterlegen. Befragen Sie dazu ggf. Ihren System-Administrator.

Zum Hinzufügen von Lizenzen klicken Sie nun auf den Schalter **Neue Lizenz aktivieren**  .

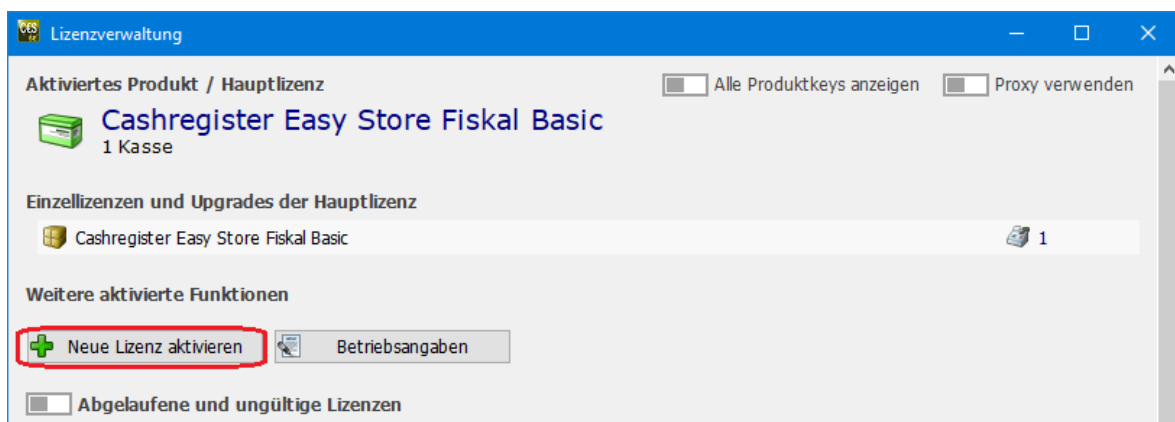

Geben Sie Ihren erworbenen Lizenzcode in das Dialogfenster *Neue Lizenz aktivieren*.

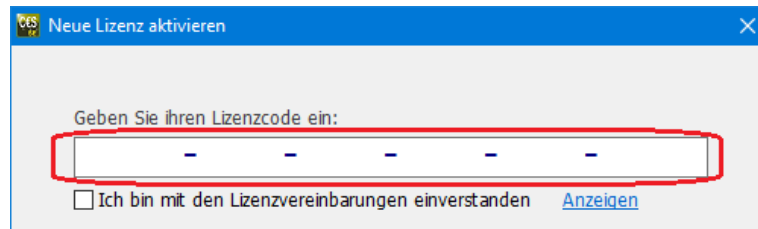

Akzeptieren Sie anschließend die Lizenzvereinbarungen, durch Setzen des Häkchens. Die Lizenzvereinbarungen können Sie sich anzeigen lassen indem Sie auf *Anzeigen* klicken.

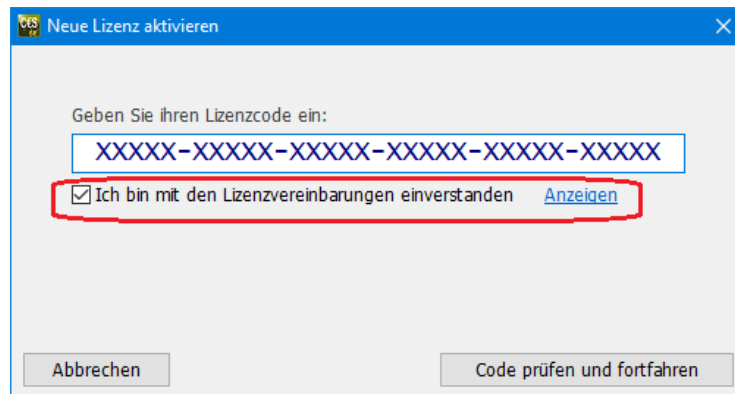

Sie haben nun auch die Möglichkeit ein Aktivierungsdatum einzustellen, dass vom heutigen Tag abweicht. Diese Möglichkeit stellt sicher, dass bei laufzeitbegrenzten Lizenzen (Wie z. B. TSE-5Y-PACK-Lizenzen) keine unlizenzierten Zeiträume entstehen.



Bei der TSE- Nutzung wird empfohlen als Aktivierungsdatum das Datum einzustellen, an dem Sie Ihr Gerät mit einer TSE betreiben. Die Laufzeit der Lizenz gilt dann von diesem eingestellten Datum an.

Klicken Sie dazu auf den Pfeil in der Datumsanzeige und wählen Sie das gewünschte Anfangsdatum aus.

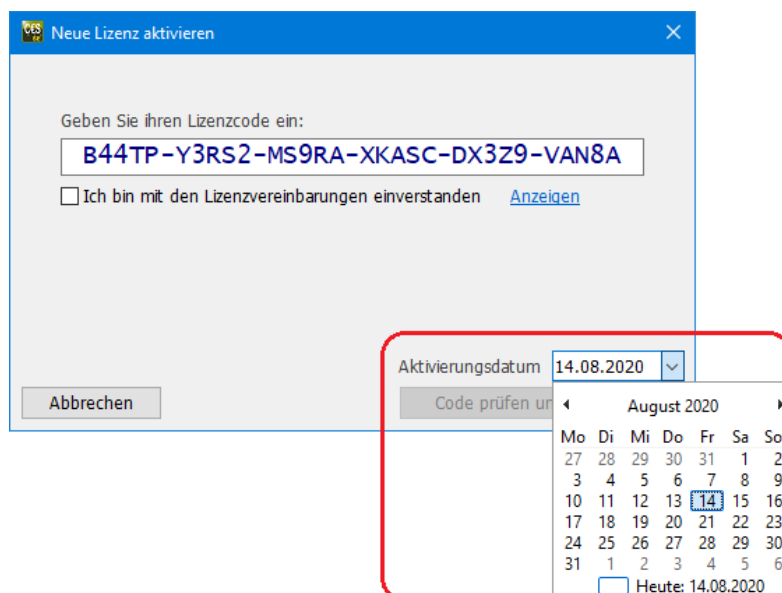

Zum Aktivieren des Codes klicken Sie auf den Schalter **Code prüfen und fortfahren**.

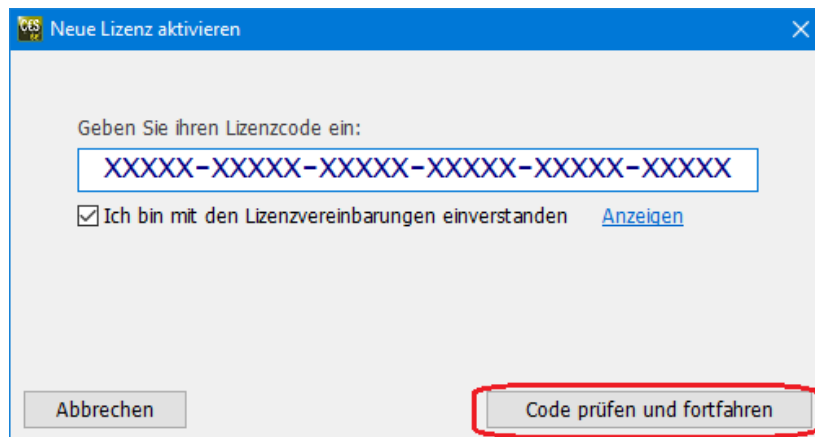

Das gekaufte Produkt zum Lizenzcode wird Ihnen im Dialogfenster angezeigt. Klicken Sie auf **Lizenz aktivieren**, um fortzufahren.

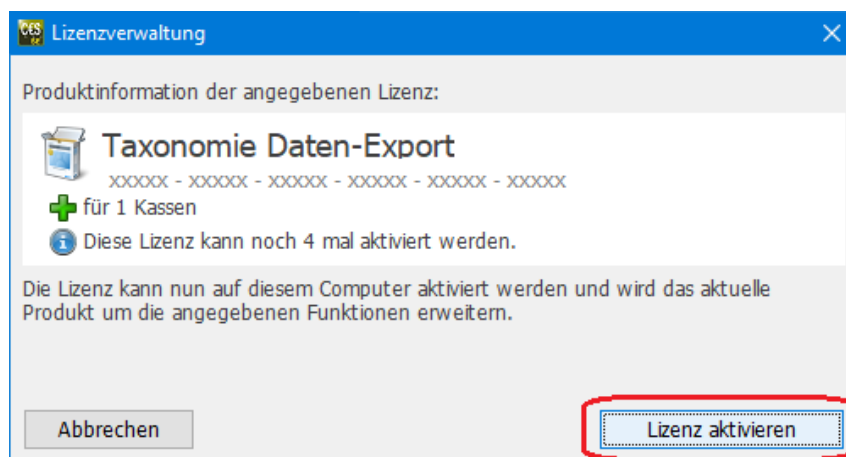

### 2.3.3 Kasse auswählen

Daraufhin haben Sie die Möglichkeit eine weitere Kasse im Programm anzulegen.

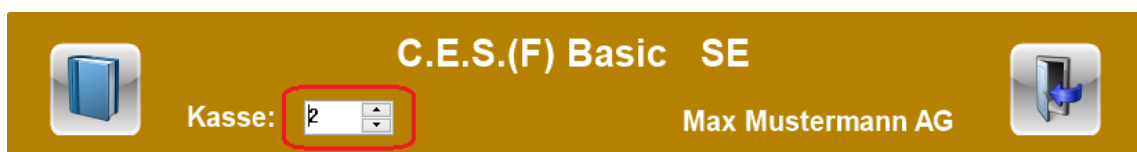

Falls sich die Hardware (Kasse) oder die Steuernummer **nicht** geändert hat können Sie die erste Kasse beibehalten und mit **Punkt 2.3.3.3 Kasse beibehalten** fortfahren.

Sollten Sie eine neue Hardware einsetzen (neue Kasse), oder sich Ihre Steuernummer geändert haben, wird empfohlen eine **neue Kasse anzulegen**. Bevor Sie die neue Kasse anlegen. Wird empfohlen die andere **Kasse zu sperren**.

### 2.3.3.1 Kasse sperren

Sperren Sie die andere Kasse, wenn Sie eine zweite Kasse angelegen wollen. Klicken

Sie auf der Startansicht **STRG** und anschließend auf den Schalter **Optionen**.  
 Daraufhin wird Ihnen das Dialogfenster *Kassenoptionen und Dateiablage* angezeigt.  
 Unter *Kommunikationsstatus* können Sie die Kasse sperren.



Achten Sie darauf, dass die richtige Kasse ausgewählt ist.



Setzen Sie dazu ein Häkchen bei *Gesperrt*. Die Kasse ist nach dem Speichern der Einstellung ab dem heutigen Tag gesperrt.

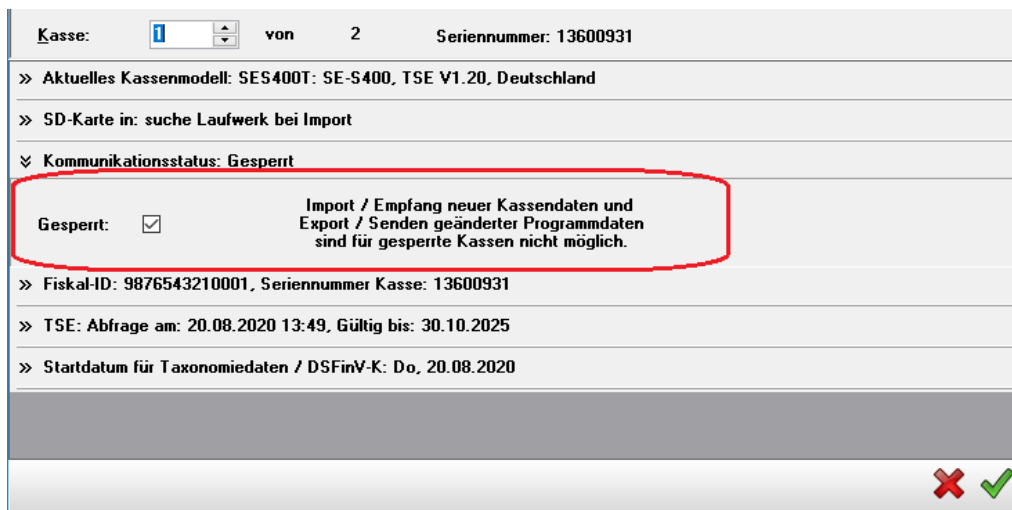

Bevor Sie die Einstellung speichern geben Sie noch ein Startdatum für Taxonomiedaten und DSFinV-K an. Klicken Sie dazu auf die Zeile und wählen Sie einen Tag aus.



Beachten Sie, dass an dem ausgewählten Tag keine Daten erzeugt werden dürfen. Deshalb wird empfohlen, den heutigen (schon gesperrten) Tag oder einen darauffolgenden auszuwählen. Zur Sicherheit kann auch ein Datum im nächsten Monat ausgewählt werden. Dieses Datum hat in diesem Fall nur die Funktion sicherzustellen, dass keine bereits enthaltenen Daten verarbeitet werden.

Sichern Sie Ihre Eingaben mit Klick auf das **grüne Häkchen**.

Anschließend bestätigen Sie im Fenster *Bestätigen* Ihre Eingabe, indem Sie Ja eingeben und auf das **grüne Häkchen**  klicken.

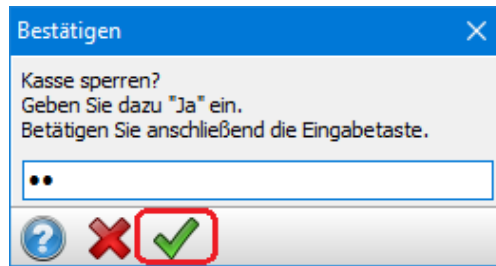

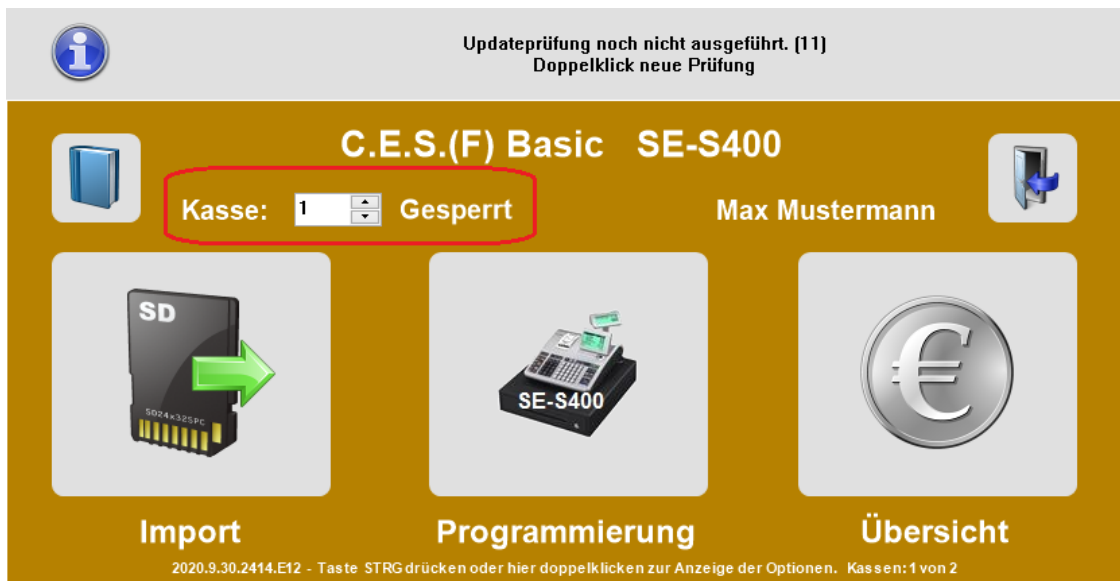

Daraufhin werden die Informationen aller Filialen/Kassen neu eingelesen und der neue Zustand ist dann sichtbar. Die Kasse wird Ihnen nun als **Gesperrt** angezeigt.

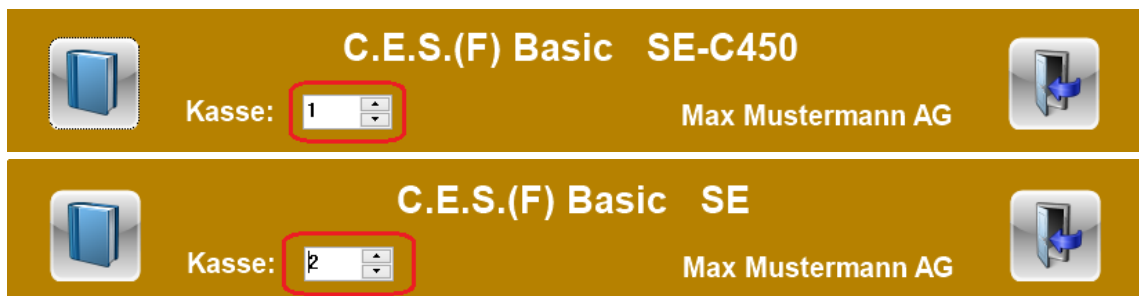

### 2.3.3.2 Neue Kasse anlegen

Legen Sie ein neues Kassenmodell mit TSE an. Wählen Sie dazu die 2. Kasse aus.



Klicken Sie auf den Schalter **Optionen** . Im folgenden Dialog müssen zunächst die Filialdaten und anschließend die Kassendaten eingegeben werden. Je nach Lizenz werden Ihnen benötigte Eingaben angezeigt. Notwendige Daten werden gelb hinterlegt.

Bei eingelegerter TSE den Schalter **automatische Kasseneinrichtung**  in den Kassenoptionen anklicken und die Einrichtung der Kasse findet automatisch statt.

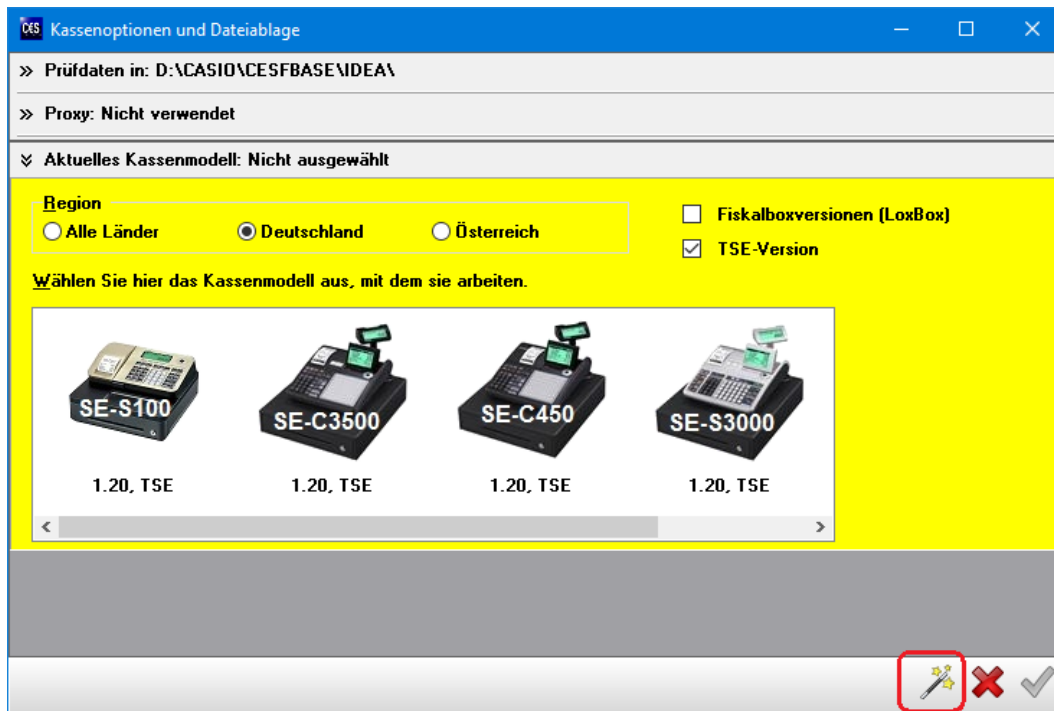

Geben Sie nun ein Startdatum bei *Startdatum für Taxonomiedaten* ein.



Dieses Datum sollte zeitlich entweder dem Lizenz-Startdatum entsprechen oder sich danach befinden.

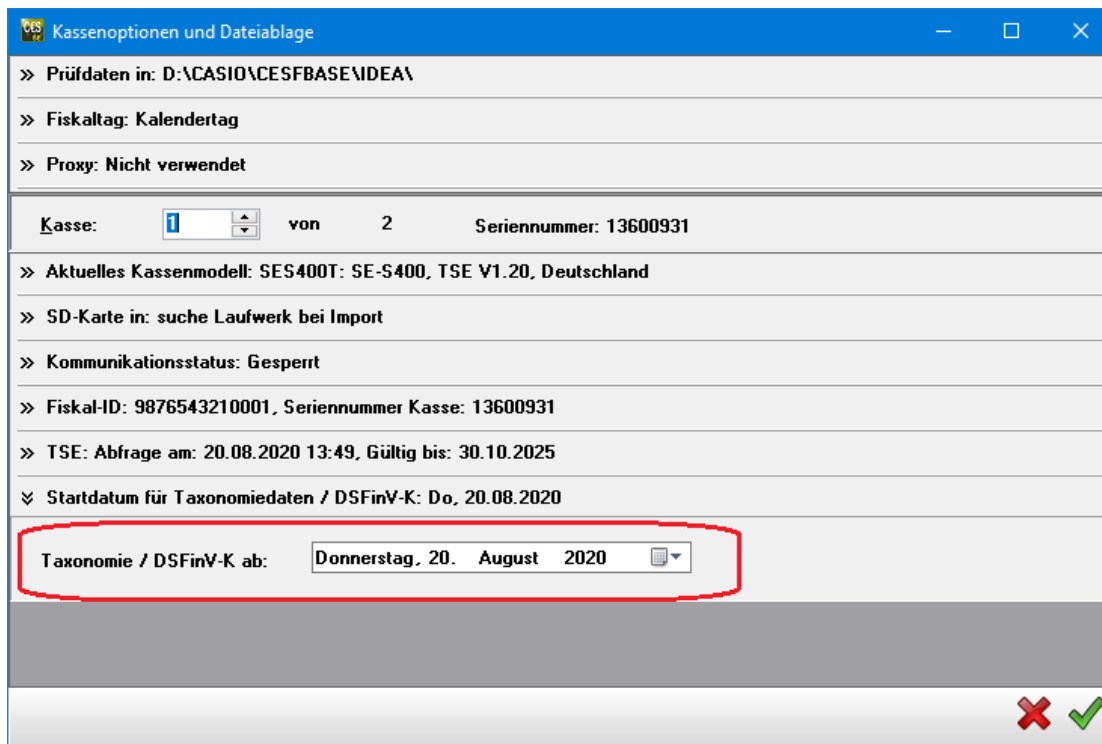

Wenn Sie alle benötigten Einstellungen vorgenommen haben bestätigen Sie Ihre Eingaben mit Klick auf das **grüne Häkchen** .

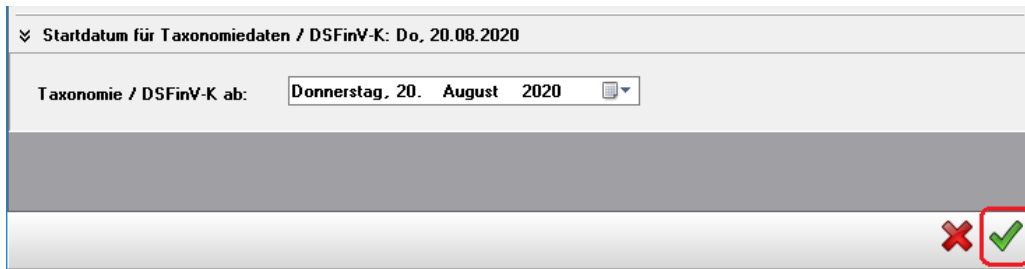

Fahren Sie nun mit **Punkt 2.3.4 Import von TSE-SD-Karte** der Anleitung fort.



Beachten Sie, dass beim Einlesen von Daten die richtige Kasse ausgewählt ist.

### 2.3.3.3 Kasse beibehalten

Falls sich die Hardware oder die Steuernummer **nicht** ändert, behalten Sie Ihre angelegte Kasse bei und wechseln Sie nur das Kassensmodell in ein Modell mit TSE.

Wählen Sie unter *Aktuelles Kassensmodell*, die Funktion *TSE Version* mit Klick aus. Daraufhin werden Ihnen die TSE-kompatiblen Kassensmodelle angezeigt.

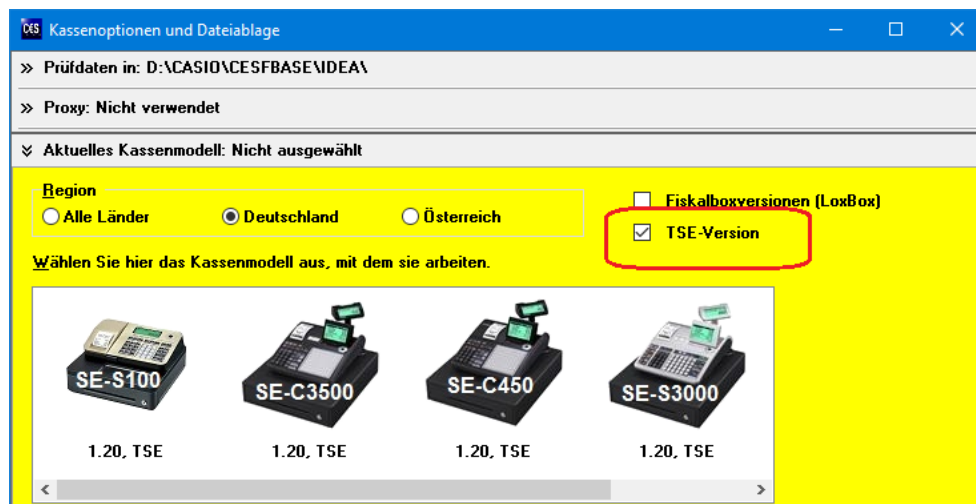

Geben Sie nun noch ein Startdatum bei *Startdatum für Taxonomie* ein.



Dieses Datum sollte zeitlich entweder dem Lizenz-Startdatum entsprechen oder sich danach befinden.

Wenn Sie alle benötigten Einstellungen vorgenommen haben bestätigen Sie Ihre Eingaben mit Klick auf das **grüne Häkchen** .

» TSE: Abfrage am: 20.08.2020 13:49, Gültig bis: 30.10.2025

» Startdatum für Taxonomiedaten: Do, 20.08.2020

Taxonomie ab:

 



### 2.3.4 Import von TSE-SD-Karte

Zum Initialisieren verschiedener Dateien klicken Sie auf **Import** , dadurch werden TSE Daten, TAR Dateien, Programmdateien, Berichtsdaten und Fiskaldaten von der TSE-SD-Karte der Kasse eingelesen und verarbeitet, ebenso neuere Programmdateien und Programmierprotokolle.

 Sie verwenden eine neuere Programmversion als zur Installation verfügbar.  
Doppelklick neue Prüfung, F4 Installation der älteren Version

**C.E.S.(F) Basic SE-S400**

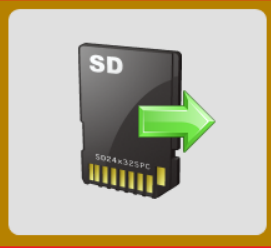
Kasse:  0002 Max Mustermann 

 **Import**  **Programmierung**  **Übersicht**

2020.9.30.2414.E12 - Taste STRG drücken oder hier doppelklicken zur Anzeige der Optionen. Kassen: 1 von 2



Falls Sie mehrere Kassen angelegt haben beachten Sie, dass beim Einlesen von Daten die richtige Kasse ausgewählt ist.

Kassenoptionen und Dateiablage

» Prüfdaten in: D:\CASIO\CESFBASE\IDEA\

» Proxy: Nicht verwendet

» Fiskaltag: Kalendertag

Kasse:  von 2 Seriennummer: 13600931

### 2.3.5 Datenimport überprüfen

Ob die Daten importiert wurden können Sie im Fiskalmodul überprüfen. Klicken Sie dazu auf **Übersicht** 



Daraufhin wird Ihnen das Fiskalmodul angezeigt. Für die Tage im Kalender, die **grün** markiert sind wurden erfolgreich Daten importiert.

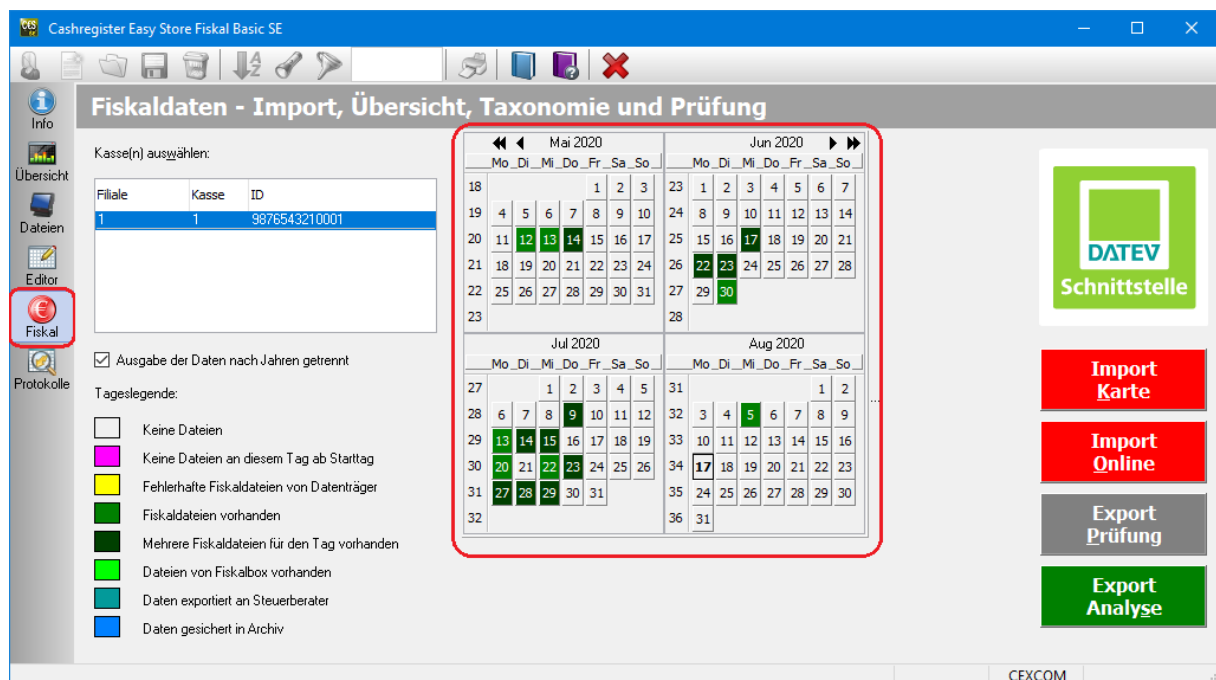

Außerdem können Sie im Dashboard überprüfen, ob die Daten konvertiert wurden.

Klicken Sie dazu auf den Modulschalter **Übersicht** . Im Dashboard werden Ihnen die Tage, für Daten erfolgreich importiert wurden, ebenfalls grün im Kalender PlugIn hinterlegt.

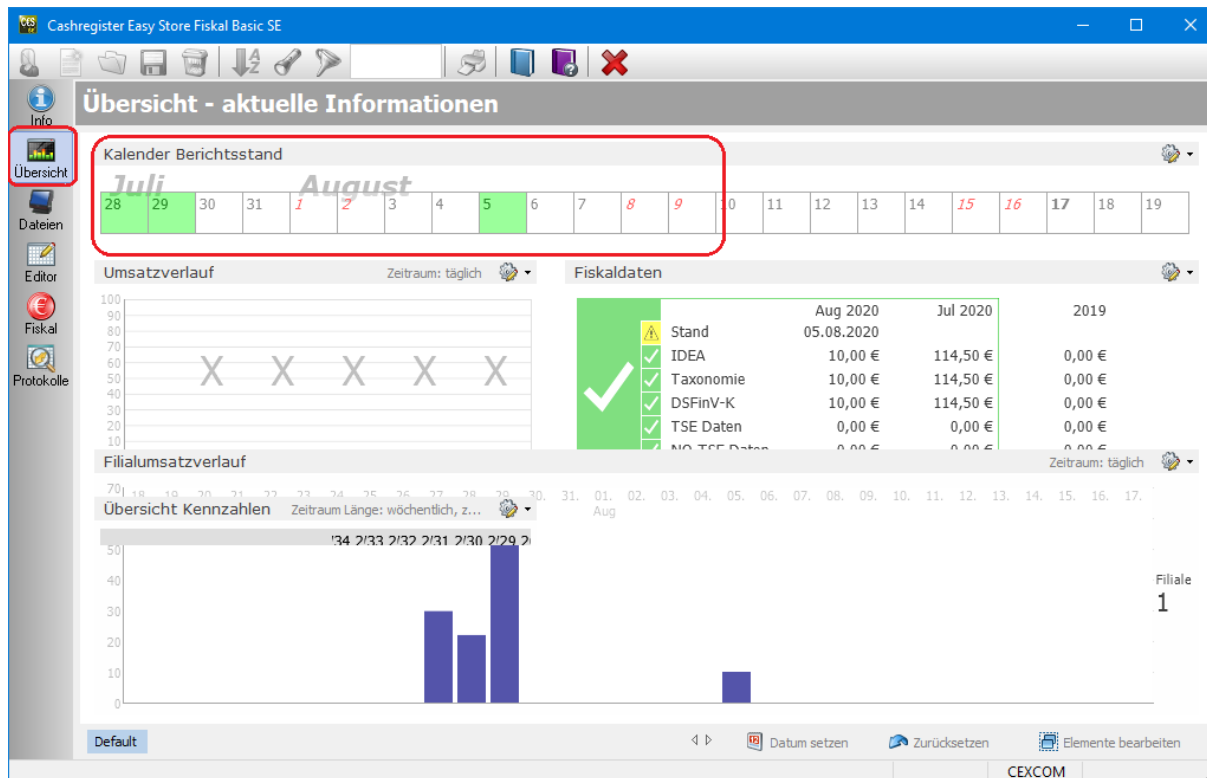

**Übersicht - aktuelle Informationen**

Kalender Berichtsstand

28 29 30 31 1 2 3 4 5 6 7 8 9 10 11 12 13 14 15 16 17 18 19

Umsatzverlauf Zeitraum: täglich

	Aug 2020	Jul 2020	2019
Stand	05.08.2020		
IDEA	10,00 €	114,50 €	0,00 €
Taxonomie	10,00 €	114,50 €	0,00 €
DSFinV-K	10,00 €	114,50 €	0,00 €
TSE Daten	0,00 €	0,00 €	0,00 €
NO TSE Daten	0,00 €	0,00 €	0,00 €

Filialumsatzverlauf

Übersicht Kennzahlen Zeitraum Länge: wöchentlich, z...

Filiale 1

# **TSE Installation und Nachrüstung für C.E.S.(F) Basic SE**

## **Kurzanleitung**

KlaRSOFT GmbH